神州日報

National Herald

二千七百三十號　民國三年十一月十四星期六　陰曆甲寅九月廿七日　三大張

本報價目：每號大洋三分　郵費每號大洋二分　預定三月大洋一元一角　定半年大洋二元　全年大洋四元　十日本一律　六元▲九半年大洋　郵費全年一元▲國內半年　九五扣　外國全年大洋　(每號大洋二分▲

廣告價目：封面二行起碼第一日入角　角第二日五角　普通長行二百字起碼第一日三角　行五十字起碼　第二日以後每字三釐

鑛業家特別注意

啓者吾華鑛產素富甲于全球開採者不知化煉提分多向外人銷售太阿倒持利泉外溢民生日蹙關係非輕敝廠爲挽回利權起見專一收買五金鑛砂自聘高等技師化煉提分備有各種鑛砂出售或願與敝廠永遠包銷者祇須鑛砂中選敝廠無不承認鑛業諸公先賜砂樣試驗成色再訂價值倘有道途遼遠交通不便之區可將砂樣寄來試驗并函明如下(甲)砂之多寡(乙)代表之銜名職務經試驗後函覆特此露佈

上海法界寶昌路大安里二八七號華商開源鑛質化煉廠啓

浙寧水木工業醫院落成開幕廣告

我寧波人之旅滬爲水木二業者實繁有徒偶攖疾病藥資既慮維艱客地醫藥又乏所司人等有鑒於斯久有設施之志幸茲衆志成城襄成是舉爰擇閘北幽僻之地由發起人獨力啓建醫院經常之費由贊成人合力勷助又承黃小堂君願盡義務主任醫事並敦請上等醫士常川診視則此後同業抱病之人可以入院醫治不費醫藥之費住院飲食祇費膳金而已庶幾安心工作俾可各盡其職設有疾病不致醫養失所也今擇於陰歷九月念八日舉行開幕禮想我同業必樂觀厥成爲贊成人王文通張繼光何紹庭項頌如朱德新徐榮甫王阜孫徐虎臣李毅卿陳慶福忻東生寶成呂遠沅樂俊舒金標許壽松江葆發起人陳韶裁全啓

新寧紹輪船准陰歷九月廿七日下午四點半鐘第一次由申往甬廣告

啓者本輪今爲第一次開駛之期同鄉父老諒亦同深歡忭爰定是日下午四點半鐘開船次早二時抵鎮海口外因承鎮海鄉老歡迎暫行停輪六點半進口八時抵甬已商寧鐵路局往姚火車是日遲開半時改八點半開行特此通告

蒙古實業公司停辦之原因

啓者鄙人於宣統二年奏辦蒙古實業公司原爲鞏固邊圉起見距成立未及一年適遇武昌起事風潮獨立中央政體改革蒙疆變亂頻仍所有籌辦之張庫無軌電車郭爾羅斯後旗墾務爲珠穆沁旗不得不次第停止去冬與達爾罕旗援濟兩貝勒訂約開墾方謂以蒙實業以冀丰營利當無他慮本書反對政界軍界迭起翻騰遂亦停能公司股本當開辦時按各發起人贊成人所認股數本已有五十二萬餘兩距本經國變爲時勢所迫屢認之股皆不能措繳繼於招集尤非易易而此項公司與政府關係至重即關係國家鄙人因決計自投巨資認墊股本以公司原定股本全額爲限奈時局又殊已難進行昨於陰歷九月初一日開股東臨時會議經衆議停辦計公司共收股銀三萬六千餘兩鄙人已入股銀三萬兩歷次營業意外之喪失虧耗經費之開支尚不敷一萬一千餘兩亦由鄙人墊用其正經理金君還副經理陸君大坊總文案常君培璋董事孫樹勳富勒渾波孫四年以來未經支過分文薪費車馬酬應皆其自備除將股東臨時會議事錄簡明賬單分送股東並呈明政府停業外特此通告伏乞公鑒

蒙古實業公司董事局長阿穆爾靈圭謹啓

滙海公司　燕耳衛生牛髓粉

每廳特別放大劑量五兩足秤

此粉以牛髓用泰西化學格致法去淨渣滓溶解除腥氣剔選真正川銀耳(即白木耳)珠粉各種貴重補藥品提煉配合成粉滋

性質溫和味且甘美尤能培元補胃養血滋陰化痰利氣止咳定喘開胃健脾調經種子暖宮止帶男女老幼得能四季常服不獨能消弭百病且能延年廣嗣歷經中西醫學博士化驗常服日益補品中未可多得誠衛生之良劑也遍售斯粉問世以來遠近暢銷本公司區區微忱且裝潢精緻觀友餽送行攜帶皆稱雅便惟是人心不古無恥冒牌影射以欺惠顧諸君請認明本公司商標庶不致誤外埠函購原班同件郵票九五折

主治　年老血衰精神疲倦壯年操勞過度氣血不足體質虛弱病後調補婦女年富者氣血兩虧年輕者經水不調赤白帶下子宮寒冷久不受孕風寒幼孩先後天不足

服法　每日早晚兩次每服兩羹匙用開水沖服

價目　每聽大洋一元每打大洋拾元　零售批發克己此佈

特託上海望平街神州日報館收發處零售批發外埠函購原班同件郵費分銷處當寄詳章　發行望平街公泰印書局

欲承售新華銀行儲蓄票者注意

本銀行爲獎勵儲蓄起見奉政府特許發行儲蓄票每期票額一百萬號即一百萬張分爲一千萬條每張票價十元每條一元第一期儲蓄票定於本年十二月一日發行民國四年三月三十一日截止四月二十五日在北京當衆抽籤即日揭曉不中之票至民國五年四月二十五日再抽籤一次民國六年四月二十五日再抽籤一次三抽不中民國七年四月發還原本其獎金及還本均由政府擔保五等以上之獎金由北京本行發給五等以下之獎金及到期發還之本金在原發行地之各省各埠中國交通兩銀行及郵務電報各局之本行代理所皆可領取其發行機關北京本行爲總發行所各省各埠中國交通兩銀行爲分發行所倘有殷實商家欲零售此項儲蓄票者本行按照章程給以相當之經手費如有願零售者希至北京本銀行儲蓄票總發行所或各省各埠之中國交通兩銀行及郵務電報各局本行之代理所取閱章程與總發行所或分發行所訂立合同倘有欲指定區域或一省或一埠或一鎮歸其承售者亦可酌議辦理儲蓄票中籤金額開列於左

第一等獎一張每張十萬元每條一萬元
第二等獎一張每張四萬元每條四千元
第三等獎一張每張三萬元每條三千元
第四等獎一張每張二萬元每條二千元
第五等獎一張每張一萬元每條一千元
第六等獎二張每張五千元每條五百元
與第一等獎末尾三字相同者九百九十九張每張四十元每條四元
與第二等獎末尾三字相同者九百九十九張每張三十元每條三元
與第三等獎末尾三字相同者九百九十九張每張二十元每條二元
第七等獎六張每張二千五百元每條二百五十元
第八等獎三十張每張一千元每條一百元
第九等獎六十張每張五百元每條五十元
第十等獎三百張每張二百五十元每條二十五元
第十一等獎六百張每張一百元每條十元
第十二等獎一千張每張五十元每條五元

北京新華銀行儲蓄票總發行所謹啓
北京前門外煤市街　電話南局二三零四號

注意(欲閱章程者)　如欲閱詳細發行章程及承售簡章請就近向各中國交通兩銀行並各地之郵務局均可索閱或將詳細地址姓名開寄北京新華銀行儲蓄票總發行所亦可照寄

告白刊例

特別告白　在第一張論說之上以二行起碼每日每行收大洋三角不折不扣以二格爲限多則不刊　二日以後每行大洋五角　中縫亦作頭等算

普通告白　長行以二百字起碼短行以五十字起碼第一日每字大洋三厘

頭等告白　即封面告白以兩行起碼第一日每行大洋八角第二日以後每行大洋五角

各埠購閱本報者鑒

定報例

中國境地	全年	九元
	半年	五元
	三月	三元
日本境地	全年	九元
	半年	五元
西洋各國	全年	十六元
	半年	九元

報資先惠郵票代價作九五　郵費在內

寄報例

無論何處一經惠款購定書明住址立刻交郵寄遞以後按日發郵毫無參差如輪船火車可以直達之處尤爲迅捷再閱者訂購之日起閱至期將滿時倘蒙仍欲續定即請交款示知俾得照舊郵寄恐期滿後不免有斷連之處順此預聞

古今第一易通珠算書不須人教半日學成

不知算此自小至極深歸除凡動一行必註明加成幾成餘幾便人將盤照核末附斤兩法洩盡無人不明且凡設如題皆括盡一切最難算法并無有窒礙難算之處放覽者我國亦只商賈中人多知其餘知者少有此書從此可令天下無人不知算子若不如此心中即不能明非徒看可通先此聲明勿後疑貳此書前僅印行一時風行銷暢故日用算術珠算提於算盤不可不備置也

書名珠算啓蒙每部折實大洋一角五分停處上海望平街神州日報館代購加郵票代價九五折

電氣火爐

電氣火爐最稱潔淨便利及有益于衛生凡客寓字間及臥室等處用之極爲合宜因其無烟塵氣味等弊且無烟囱氣管用時祇須將開關一撥即覺滿室和煖本處現有大小各式陳列出租租費按月祇取銀五兩電費極廉欲租用及欲知一切詳細者至南京路四百七十一號及百老匯路一千二百九十七號本處樣子房可也　電話二千六百六十號○八四百四十號

廣滬西人工部公局電氣處啓

第一自新醫院　第二自新醫院　第三自新醫院

第一自新醫院　上海英租界大馬路泥城橋西首十二號三層大洋房
第二自新醫院　上海英租界四馬路西首派克路口四十四號大洋房
第三自新醫院　上海法租界寶昌路實昌里口新建對面洋房

●醫治科目　內科　外科　花柳科　婦人科　眼科　小兒科　耳鼻科　喉科　咽科　戒烟
●門診時間　上午九時起至下午四時止　往診時間　下午三時起至七時止
●急症隨請隨到　如遇急症隨請隨到
●門診醫金　初次一元　覆診半元
●往診醫金　每次五元外加車費　早晚照上加倍
●房費　三等房每天一元　二等房每天三元　頭等房每天五元　如僱伴每人每天加收半元
●藥資　計算在內
●手術金　無論門診往診及住院　分症輕重另外計算
●產科往診　助產費　每次一元早晚照上加倍
●產科住院　病房費同上外加助產費五元
●間　上午九時起至下午七時止
●往診住院分症另外計算　難產無論

院長汪惕予訂　電話一六二三

金星人壽保險有限公司要告

本公司章程美備辦法通融利益優厚久蒙各界推許茲爲擴充生意起見特於上海多聘經理並於北京天津山海關營口濟南煙台漢口長沙南昌安慶蕪湖九江鎮江杭州寧波廈門福州汕頭廣州香港等處及內地各埠並於南京鎮江揚州崑山無錫常州江北安徽蕪湖浙江杭州湖州廣西梧州南甯四川重慶山東濟南直隸北京天津山西等處設立分行及經理其餘各地亦均設有本公司職員所有投保諸君希爲賜洽爲荷本公司無論總行分行向無與人私自借款認欠及擔保等事至關於營業之文件單據均蓋有本總公司圖章及總理易秉乾協理瞿平夫二人中之一人簽字方能作據此佈

上海香港路六號金星人壽保險有限公司啓

西醫黃冠英博士

本醫士向充北洋陸軍醫院院長兼北洋醫學堂教習於中西醫理深有研究代表美國萬國醫學大會並前清政府派赴日本考察醫學各國醫學新法精於內外科最新發明最精醫術及用各種新式醫器專治內外一切疑難雜症並按最新之法施治萬不可少所以本醫士不惜巨資購買新式器具戒烟所有一切應用之藥皆係自製精良

婦科○小兒科○喉科○眼科○花柳科○四時瘧痢及一切疑難雜症
時○深夜及放號加倍診金隨請隨到○診金○門診一元出診五元○醫寓在英大馬路小菜場對面壽康里內三百三十二號半○每日上午八時至十二時下午二時至五時○出診○內外科○電話四千四百五十二號

上海四馬路　葉樹德堂廣告

特辦關東仙鹿修合百補全鹿丸自運惠泉山水擇拾月十二日天醫良辰開鍋虔誠雇待陳足三年再行發售恐未遇知特此佈聞

虎鹿龜驢等膠

立愈風濕天下第一神方

天下馳名胡榮德堂追風祛濕天醫藥酒靈驗非凡活人無算此酒能治男婦左癱右瘓半身不遂手足麻木不能步履經年累月不論新病舊病一服見效又治周身筋骨疼痛手足拘攣等症凡有此病者須多服數瓶其效如神藥到病除永不再發每瓶大洋一元每打十元每小瓶半元每打五元○總發行所城內大街老萬全藥號○外埠分售處○南京路中國大藥房○英大馬路石路口王寶和

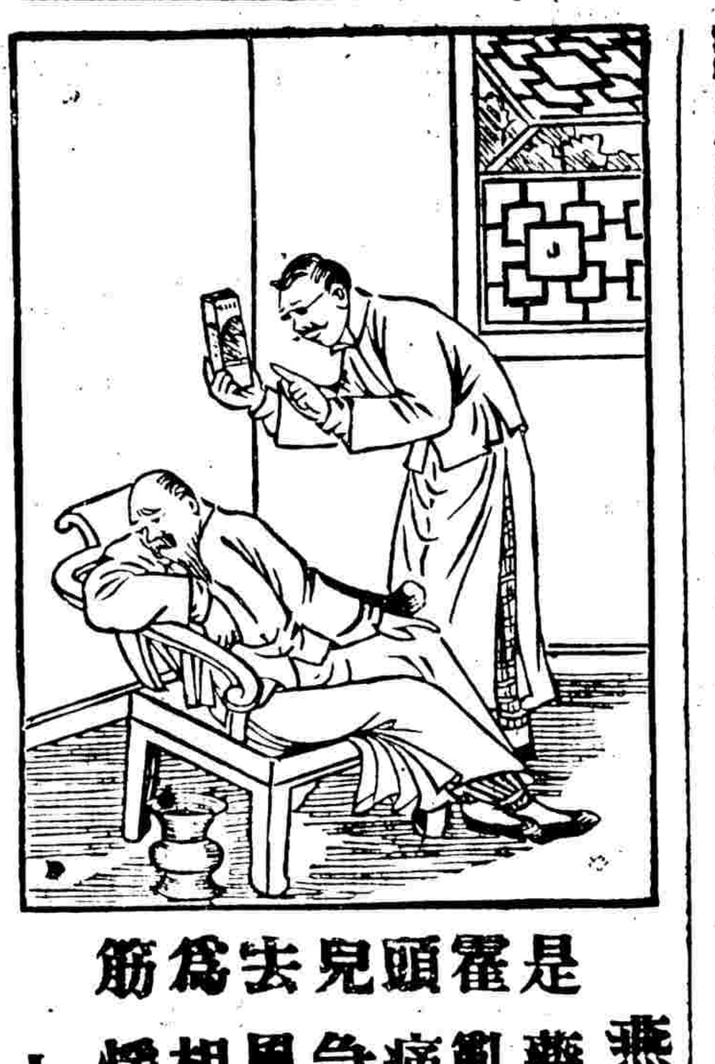

是霍亂痧氣之良藥頭痛頭暈牙痛風火牙疳腸胃不和筋骨酸痛

是藥性味和平不傷元氣專治霍亂抽筋腸等痧胃發酸頭痛眼花并水瀉腹痛以及急慢驚風等症試服燕醫生小兒見效神速時備此藥用尤舒去風藥宜消化外獨步此藥爲筋相宜可謂與中外獨步並用爲筋攣胃可與消化藥並用

燕醫生去風藥

上海老晉隆洋行總經理

社論

◉政府對於膠澳問題之急要者

▲記者▲

青島德兵砲壘自爲日英聯軍攻破德人已將膠澳全部租界於本月十日交與日英聯軍暫行管理此在英國公衆之意思本無佔我膠澳之心而日本向德宣戰之最末後通牒（卽哀的美敦書）及對美國政府之通電皆有終以膠澳歸還我國之宣言此固世界人士所共聞共見度日本政府卽極端主張侵畧亦決不能於口血未乾之時而遽自食其言是殆勿庸過慮者也惟自英國兵隊加入日本攻軍以後以至今日日英共行暫管膠澳此中情事固較日本宣戰之時不無少加複雜故吾政府非至歐戰締結和平之日不能與日英二國開交還之談判因現在既由日英暫時共佔膠澳則在交還談判未開以前凡有關於膠澳所生事件我政府自宜同時咨照日英兩國合同處理卽在暫佔膠澳之日英一面凡有關於膠澳咨會我國之事亦須有日英代表者署名我政府始宜接受若但由一國代表署名則我政府卽不宜接受當庚子聯軍暫佔京津之時固有成例可援也且此本爲法理形勢上當然之事並我中國當然自處之道否則將不免有偏倚於一國之疑其禍卽足波及於中立也若於此時而與無論英日間任指之一國有新生締結之條件此尤中立國所大忌不但不應有此事且亦不應有此種言論嘗試於中立國之前是又中立之政府所宜知也

且今日尤有第一要務乃於山東半島暫放之戰區應急使之還復原狀及膠濟路我國向負之保管責任根據於前清光緒三十年中德規定而來者急宜由我國照舊履行而已此外如開放戰區中我國人民所損失之生命財產亦應速及此時舉出他中立國公正人數員會同我國官吏及日英委員詳析調查以便賠償於受損害者是尤政府當然之責任否則國權不得將貽國家破裂之患矣且在用兵之國其爲殘虐於我民之處早有證據爲世共見故在彼固亦當然負有責任否則其軍隊之自待居於何等也

北京專電 十三日發

◉竟有公然請清帝復位者

▲宋育仁▲王闓運

宋育仁王闓運等呈大總統請清帝宣統復位都人多以宋等行爲抵觸國體不知總統能處以相當國法否肅政廳現提出彈章謂外間謠言大總統將請清帝復位擾亂人心有害大局請總統飭內務部嚴行禁止云云總統現已調取實錄館及印鑄局清帝讓位舊案卽日明發命令令文措詞如何現不得詳

世界戰事特電

山東戰禍

十三日北京電 駐京日使要求我政府繼續德人前約建築膠沂及濟順鐵路不知政府如何答復

俄國之自動車砲隊

本報按日本既入交戰團我國又已宣布中立則現在日本對我決不應有此種要求我政府對日亦無與之談判此問題之餘地此意當局最宜知之且不可援俄之某路約以爲比例（此暫作假定之詞實則俄約成否吾人不敢必）蓋俄之要求乃發生於戰前故也 記者附注

◉青島入城式之別報

▲日軍自言俘獲之數 東方通信社電

十三日東京電 青島正式入城式定於十六日舉行

十三日東京電 青島陷落之後整理漸有進步惟掃除危險物之際畧有死傷其他已無障礙入城式決定於十六日舉行日軍攻陷青島自本月六日之夜起至七日晨止捕虜共計二千四百九十六名開城之際又收容捕虜一千四百十名

◉日軍陷青島後又有死傷

東方通信社電

十三日東京電 日軍於十一日在青島中央砲壘外壕排除危險物之際死傷將校以下六十六名

◉德膠督今日啓行赴日

東方通信社電

十三日東京電 陸軍公報云護送青島德國總督瓦爾德克氏赴日定於十四日由沙子口乘船啓行（按是日適爲前此德人占領青島之日）

◉日人不願撤在魯兵

東方通信社電

十三日東京電 中國報紙多論日本駐在山東之兵應即撤退青島應即交還中國日本大衆聞之頗滋不悅其故蓋以日本之態度早已明白聲明應可勿庸顧慮現在關於青島一切外交關係必俟歐洲戰事終局日德談判方得了結故此時間之內日本施行軍政實爲不得已之舉且日本之行動自始至今實無可議之處將來中日兩國尤宜善爲提携此際不宜輕肆評論云云

◉青島讓渡後日人對我之提議

德文報電

十二日北京電 日使已將青島七日失守十日讓渡事照會中政府日本並於此際向中國提出關於青島之有條件的辦法數條大總統遂與黎元洪徐世昌孫寶琦會商答覆中政府將派大員一人前赴青島與英日兩國專使會議

◉青島英軍將有調動

德文報電

十二日北京電 聞刻在青島之英兵其主要部份將派往印度

◉日人窺我軍事何爲者

▲我政府則專慮黨人 德文報電

十二日北京電 山東巡按使報告政府謂日本細作偵探之在中國營房及軍事重地左近者日見增多云中政府頗以爲慮蓋恐革黨裝作日人拋擲炸彈毀壞軍用機關也

◉青島現無軍事之必要

德文報電

十三日北京電 中政府已請日本將山東境內日人所備之輕便鐵路電報電話等一律拆卸並取消郵件之檢查因青島已陷已無軍事之必要可作繼續此種機關之理由也

◉青島俘兵東渡期

德文報電

十三日北京電 中日報載咸謂青島俘兵定於今日出離青島前往日本

◉日軍尙未正式入青島

德文報電

十三日北京電 日本軍隊將於十六日正式入青島

◉青島陷後日軍死傷續報

特約路透

十二日青島官電 日兵淸除德軍戰境內之危險障礙物時忽然起意外之禍死十人傷六十七人俘虜共二千四百九十六人日兵定於十六日正式開入青島膠督瓦爾特克將運往日本

巴爾幹戰禍蔓延

◉土軍對英俄皆有勝報

▲佔英埃及海岸▲敗俄高加索兵 德文報電

十二日柏林電 土國大本營報告謂土兵已據埃及地中海岸愛爾阿里施礮台幷獲英砲四尊及電報材料甚衆

十二日柏林電 土軍在高加索續敗俄軍俄兵被俘者甚衆

◉阿剌伯出軍攻英

德文報電

十二日柏林電 阿剌伯人在納日及麥加者刻已準備出師與英國對敵

◉俄軍亦云勝土

特約路透

十一日彼得格勒電 據公報宣稱土軍圖包圍卡濮里古伊爲俄軍擊敗俘敵數人獲子彈若干俄軍已佔據亞拉斯區扣特山谷

◉西斐回民效順於英說

特約路透

十三日北京電（英外交部十一日電）錫爾拉里愛（西斐）回民首領電致英國表示忠順與英同情之忱

英德海上戰爭

◉英所損失之一艦一艇

▲好望號無下落▲台愛格號被擊沈 特約路透

十二日倫敦電 海軍部宣稱英國巡洋艦好望號及芒茅賓號仍無下落想已沈沒

據官中宣稱英國魚雷艇台愛格號（八百十噸）在唐斯爲一海底潛行艇放魚雷擊沉各軍官及兵七十一人均經救起內有受傷者四人現信無一溺斃者

◉英海軍官之訊無處分者

特約路透

十二日倫敦電 英國駐地中海第一巡洋艦分隊司令

戰事講壇

◉帕蒂 Poti

▲本社軍事記者▲

據最近電土國以布列斯洛式巡洋艦砲擊黑海東岸俄屬之帕蒂港按帕蒂爲外高加索 Trans Caucasia 之海港屬於苦狄司 Kutaais 政府管下在黑海之里恩 Rhion 河口距提夫利司 Tiflis 西北百九十三英里其要塞之白牆與周圍森林相映遠處可見燈台高百十七英尺在十七英里外航海家卽見其影帕蒂市所在平原在水平線上僅二英尺有半故潮濕不合衛生俄人雖竭力改良終不克至於成功斯市由來甚久在古時爲伐吾司 Phasis 現有要塞爲一五七八年所造係以防禦波斯人者一六四〇年爲伊米利與人 Imeritians 所毀然其後復重建擴充較以前更爲鞏固矣帕蒂夙以奴隸市場名世在一八一二年乃入於俄人之版圖焉

戒煙諸君注意

留學日本藥學士徐錫驥先生發明戒烟新藥戒時不吐不瀉眠食如常七日斷癮絕無後患戒絕者已達十餘萬人現經

萬國改良會會長丁義華君全國禁烟會會長章遜駿君提倡推廣並由浙江巡按使分咨各省通飭軍警一律勸戒俾全國煙毒早日廓清務請諸君各有

戒烟必讀 曾經前清禁烟大臣頒行各省現又由全國禁烟總會特印二萬部分派全國[illegible]戒烟之指南此書詳載戒烟新法戒烟良法戒後調養法以及各種戒烟丸環探法凡關於戒烟緊要法令無不詳備每部定價兩角

新藥大盒十元中盒四元小盒兩元外埠函購原郵回件如郵匯未通之處郵票可以代用惟須作九五折計算

總發行所上海浙江路七七五號新藥戒烟社

大生製藥公司

近來東西洋藥品輸入中國日增月盛內地[illegible]外國也實因製藥之[illegible]

先在上海創辦總公司名曰大生製藥公司專用中國原料仿製東西各種良藥延請徐錫驥先生[illegible]

仙品馬寶治痴如神

之症則自語自鳴大呼小叫弄文作武喜笑怒罵染此之症受累無窮……每分洋二元……

老聾竟能復聰

特洛白里巨海軍少將因於開戰之初關于德國巡洋艦戈朋號白萊斯洛號逃逸一事有疎忽之咎經軍法會議審訊後已判其無罪而開釋之

◉英謂德報消息之不確

特約路透

十三日北京電 英使署消息德文報十一月九日紐約電謂英國船隻愛米錫斯特號斯派特號布爾芬痴號法爾塔號尼納萊卜爾號哇特萊士號里納爾士號奉里爾號萊恩波號比里其倫號或擊沉受重傷或已擱淺云茲得英國海軍部消息以上所述船隻自開戰以來迄未有受傷等情德文報消息之眞僞從此可知矣

◉德西北軍兩路有進步

德文報電

英法比聯軍拒德

▲英兵被擊退▲

十二日柏林電 德國外務部發表大本營十一日公報官昨日我軍在伊塞爾有良好之進步並轟擊狄克斯末特擄獲敵軍一千五百餘人及機關砲九尊

又我軍之在南面者已在藍希瑪克之西渡過伊塞爾運河

少年聯隊於歡歌中奪取敵軍地位之第一線俘法步兵二千人並奪機關砲六尊

我軍擊敗伊泊爾南聖伊洛益方面之敵軍我軍在伊泊爾南力戰數日共擄兵千人左右及機關砲六尊

英軍屢能屢次奮力迎擊然亞曼蒂愛爾北形勢重要之高地仍爲我軍所佔有

我軍在列里西南者已向前進攻

法軍擬稱復維恩納沙杜杜北之高地(亞貢森林西邊界)但被我軍加以重創而退 法軍在亞貢森林中及凡爾登之南及西北迎擊我軍者悉被擊敗

◉法與德猶在鏖戰中

特約路透

▲英軍亦有數小戰▲

十一日巴黎電 據今日下午公報宣稱我軍左翼昨復在尼昂濮爾與里斯河間鏖戰極形激烈我軍陣線扼要地點雖經德軍猛攻均固守未動我軍已克復龍巴齊特進至該地點之外惟德軍至日終時曾佔據狄克斯末特鎭我軍現仍固守該鎭四郊及自尼昂濮爾至伊泊爾間之運河該運河現駐有大軍是處各地點之戰事異常兇猛英軍曾在數地點被攻敵軍處處受阻不得前進我軍曾在蘇瓦松北面伐伊萊西面得有進步此外陣線各處均無變動蓋天時不佳僅能小戰惟我軍殊爲得利且曾進過巴落瓦森林之北柯瓦恩柯爾之敵軍

十二日巴黎電 昨晚十一時公報宣稱昨日敵軍終日奮力進攻並未得有新成績且曾迎擊龍巴爾齊特經我軍擊敗敵軍屢圖由伊塞爾河左岸狄克斯末特衝出未能如願陣線其他各處均無消息

十二日巴黎官電 昨日戰事仍頗劇烈兩方面互有進退無關重要尼昂濮爾本鎭及自尼昂濮爾至伊泊爾中間之運河陣線一帶自十日起未有變動英軍在伊泊爾附近擊敗進攻之敵軍且有禁衛軍若干雜於其中法軍亦在伐伊萊附近敗敵并從事鞏固昨得之地位且在貝里雅巴克周圍稍得進步(上海法總領事所接之官電)

十二日巴黎電 據今日下午公報宣稱我軍左翼戰事激烈如前互有進退無關重要自十日晚後戰線未有顯著之變象戰線自龍巴爾齊特起過尼昂濮爾沿尼昂濮爾運河以達伊泊爾(崇勒白克境內亞曼蒂愛爾之東)英軍之地位均未移動普魯斯禁衛軍圖取攻勢經英軍擊敗拉巴塞至瓦斯河之間僅有小戰我軍在伐伊萊之地位雖經敵軍迎擊亦未移動且固守前所克復之地克拉盎之我軍砲隊曾將敵軍砲隊轟至寂無音響毀敵砲數尊我軍在貝里雅巴克得有進步其餘各處之戰局仍如前狀

德奥聯軍戰俄

◉德軍東部戰地現狀

德文報電

十二日柏林電 德國大本營十一日公報云東部戰地無重要軍情

◉奧軍敗俄之一新報

德文報電

十二日柏林電 奧軍在薩洛維賚之北襲攻俄軍並擊敗之

十二日柏林電 俄軍在阿米尼亞大遭損失

各方面雜報

◉英國國會開幕式

特約路透

▲英皇之演說詞▲議員之化黨見▲

十一日倫敦電 英皇親開國會禮儀簡單殖民地及印度兵隊排列於自伯明漢宮至國會之大路上英皇開會演說詞大旨謂吾帝國全國人民抒其能力表其情愫咸欲維持戰事至戰勝而後止土國加入戰局戰地範圍尤爲推擴朕與協約國再三含忍以期保全土國友誼之中立奈土國從群小之讒言受異邦之蠱惑竟行暴亂侵略之政策致與各國失和朕之人民奉回敎者深知英土交戰實迫于不得已非朕之素願乃迅速表其忠君愛國共抒患難之忱朕實嘉尚之朕海陸軍人保持榮譽不墜先烈朕觀其堅決勇敢之氣實深榮感朕全國現有一致之決心不恤犧牲以求吾軍勝利達到作戰之目的今請國會寬籌戰費在帝國全力所注之大目的未經達到之前此爲吾會核議之唯一計畫也

下議院議員之演說皆無黨派意見反對黨首領波納勞君謂刻無糾正之事僅有不分黨派之討論並謂英國地位頗好協約國財力兵力較諸敵國爲強德國已受經濟上之影響

首相愛斯葵君謂波納勞之言論及帝國全國一致之志意極可欽佩戰事或將延久但戰事愈久則帝國之財力愈可著效英國刻在經驗中吾人深信將來可爲公道主義之保護人

◉中斐兩地之德法比戰爭

特約路透

據波爾多公報宣稱法比兩軍已在康哥(按前清官書作剛果前淸且曾與定通商條約又從前私家譯籍多作孔戈其國在斐洲中部乃由所釋黑奴自立之國比利時王兼王其地)獲勝且將桑哈境內之德軍逐出該地乃按一九一一年條約由法國讓與德國者

◉塞在多瑙河勝奧說

特約路透

十三日北京電 英外交部十一日來電如下據里盧官報奧軍失千人曾渡過多瑙河爲塞國劣勢之軍擊退敵軍溺斃或陣亡者千人被俘者二千人且失砲多尊

◉德國軍探之犧牲者一人

特約路透

十三日北京電 英外交部十一日來電德國間諜一人名洛地冒充美人以有價值之消息傳與敵軍經軍法會議判定死刑

◉南斐對英之忠順與叛亂者

特約路透

十三日北京電 (英外部十一日電)陸軍大佐波薩已在南斐洲克龍斯台特附近擊敗叛軍萊特爾馬兵輕騎隊曾與叛軍斥候交綏叛軍敗退

南斐聯邦國會兩議院已上書英皇表明維持聯邦利益及保全英屬土地之意又電致比皇謂比國人民保護國家以拒不正當之侵犯南斐極表同情並極欽佩

◉英市會公讌後紀

東方通信社電

十三日東京電 倫敦電云倫敦市長就任於十一月九日在市公會堂開晚餐會保守黨領袖巴爾華氏席間舉杯稱祝同盟軍諸國其祝詞畧云我等天佑今日之盛典可祝福者頗多即極東我同盟國之日本往年嘗受他國君主贈以極無禮之通告今已與以史上未有之的確回答矣日本係僅數時之間發揚其特有之武勇技能將千八百九十七年冷嘲侮辱彼等之德人所蓄積之大要塞攻陷無論何人接到此報對於日本人之感情無不共表同情今我同盟國已確實達其目的當我諸同盟國之先驅歐洲現尚與強敵戰此蓋爲同盟軍諸國之祥瑞云云總理大臣阿斯基斯氏則述土耳其之地及英蘭銀行之準備金並關戰爭之終結謂拔劍自亡者非土耳其人實土耳其政府土耳其政府之滅亡使幾世紀間世界沃土枯竭之害蟲終將潛影吾人對於土皇配下之回敎徒並無何等仇怨若以吾人對於回敎徒爲有挑戰之意則係誤解之極吾人無論何時凡對外患必當防守回敎徒之聖地

英蘭銀行之準備金七月二十二日爲四千萬磅至八月七日減爲二千七百萬磅然今已增至六千九百五十萬磅實達向未曾有之巨額國內之金貨準備自開戰三個月以迄於今達八千萬磅是較恐慌之初期幾倍其額

吾人對於比國損失必恢復其所失全部以上且免除法國侵迫之危險並立歐洲諸小國權利於堅實基礎以上非靠會合士武斷勢力全然破碎斷不入鞘云云

德文報專電

十三日北京電 敎育部擬改敎員爲實官並給與俸金與實官同

十二日北京電 華字報數家希望日本將孫文逐出日本境外以得中政府之信任但多數華字報頗不信日本有實力贊助中國阻止革黨活動之誠意

東方通信社專電

十三日東京電 日本駐京公使日置益君因商議各項問題將於日內回國

十三日東京電 前爲德軍拘禁靑島之湯淺洋行員二名今已由日本軍收容

十三日東京電 日本郵船公司上海大阪之間定期輪船重行開駛

十三日東京電 近畿地方舉行大演習大元帥陛下親臨統監御駕已於今晨六時由新橋啓蹕幸名古屋駐蹕一宵十四日至大阪自十五日起四日間統監大演習南軍司令官爲澤田中將北軍司令官爲大島大將

十三日東京電 十一夜交詢社發起之祝捷會大隈首相曾蒞演說畧謂德國在中國之政治上經濟上具有野心之根據地唯一根據地今幸天佑得以攻陷英人巴爾華氏(保守黨首領)有言第一之勝利能產第二之勝利然則聯合軍必獲大勝可以預知且破壞我等祖先辛苦建設之文明及富足之帝國主義軍國主義非殲滅不可云云此大演說聯合國大使等聞之均大感動

十三日東京電 海參威已於十二日解嚴

十三日東京電 水產講習所反對文部省管轄全校學生一律退學

我欲云云

◉復辟夢中之二老

▲孱公▲

居今日而請淸帝復辟較之謀第三次革命者其謬孰甚夫人而知之曰復辟之說視革命爲尤謬也然則吾有一例於此章太炎入京以後至今蟄居邸寓不得自由之行動者非以政府認爲贊助革命之故乎今宋芸子王壬秋二氏公然以淸帝復辟之說進於總統此較章氏之贊助革命非有實迹而但受疑謗者其情狀爲何如以淆亂政體之罪科之則宜加以如何之懲罰然而芸子也壬秋也皆吾國之所謂名士也耆宿也文學界之泰斗也其呈請淸帝復辟亦正含有許多滑稽之意味且逆料總統無以難之故直言之而無憚而總統於是乎窘矣誅之則重傷老成寬之則何以謝天下無已亦仍以滑稽報之而已滑稽奈何不有章太炎之先例在乎龍泉古刹花木淸幽不較主客喧爭之國史館爲閑靜乎此二老者得分與禪房片席以終其著述之餘年當較彼淸帝復辟之夢想中所食養老尊賢之報爲尤厚也總統其亦笑而頷之乎

第二千七百三十號

表揚參茸廣嗣金丹回天再造

是所盼禱此即請道安 委辦灌關下一舖稅務委員鄭劍畇拜上

餘附價每盒兩元每料十六盒售洋二十八元○本廬分設杭州陳列所○南京花牌樓○天津北門外獅子胡同忠成棧內○上海盆湯弄絲業會館後寧波路口轉角

[illegible]

京都天寶齋藥房天下馳名○靈驗第一異人傳授○珍貴八寶化毒丹○包愈男女一切楊梅結毒○限日全愈永無後患

京都天寶齋

花柳經驗良方 毒門聖藥 除病妥速 無憂

仍可照常坐寓實乃第一奇方也○立愈珠肉下疳

[illegible]

轉聾爲聰

[illegible]

天下馳名種子仙丹靈驗無敵僅存上海二馬路中市西鼎新里內交易若服他家藥不靈請來一試盧晉歎人罪我惟天

京都天寶齋人參鹿茸靈芝野术海狗腎扶陽種子衍慶丸

[illegible]

請看 人壽醫藥家 珍珠羊脂鏡面散 嚴杜假冒改裝五彩洋鐵匣子

注意）沈製鏡面散改裝五彩洋鐵匣子上有餘年氏小影○批發並無出門料銷又無托人捐賣○郵局無滙兌郵花可代銀

造五彩洋鐵匣子及藥料又再四審慎較前格外靈驗凡各埠大藥房切念名譽與衛生爲重務必由郵政局直寄本醫藥室

可退還以昭信實 售價雙料每洋二瓶每料六瓶洋二元五角單料每瓶洋二角五分

每洋五瓶用法仿單詳細 認龍商標總發行上海盆湯弄即山西路二百念五號門牌

[illegible]

改裝定 人壽醫藥室主人餘年氏啓

威武不屈

外埠函購郵局最妥○如無靈驗包可退還○本廬分設杭州陳列所○南京花牌樓○天津北門獅子胡同忠成棧內

[illegible]

上海盆湯弄絲業會館後寧波路口五開間門面鄭氏瓣香廬顧雲氏總發行所啟

招請各埠代理人

啓者本銀公司董事本多華僑巨賈因受歐洲戰事影響紛紛返國集資振興祖國實業恐地方遼闊未能普及現擬力爲推廣此發報招請內地各埠實業家與外洋華僑巨商聯絡一氣交通既形便利 [illegible]

上海四川路四十五號三層樓

時和金銀首飾號贈彩展期

本號特別贈彩展期至陰歷九月底止 賜顧諸君乞速惠臨

上海拋球場一百廿一號時和謹啓

斯時也朔風多厲體弱之人易於傷風此藥爲最靈驗之治肺良葯凡患感冒咳嗽喉管發炎氣急痰喘者請試之

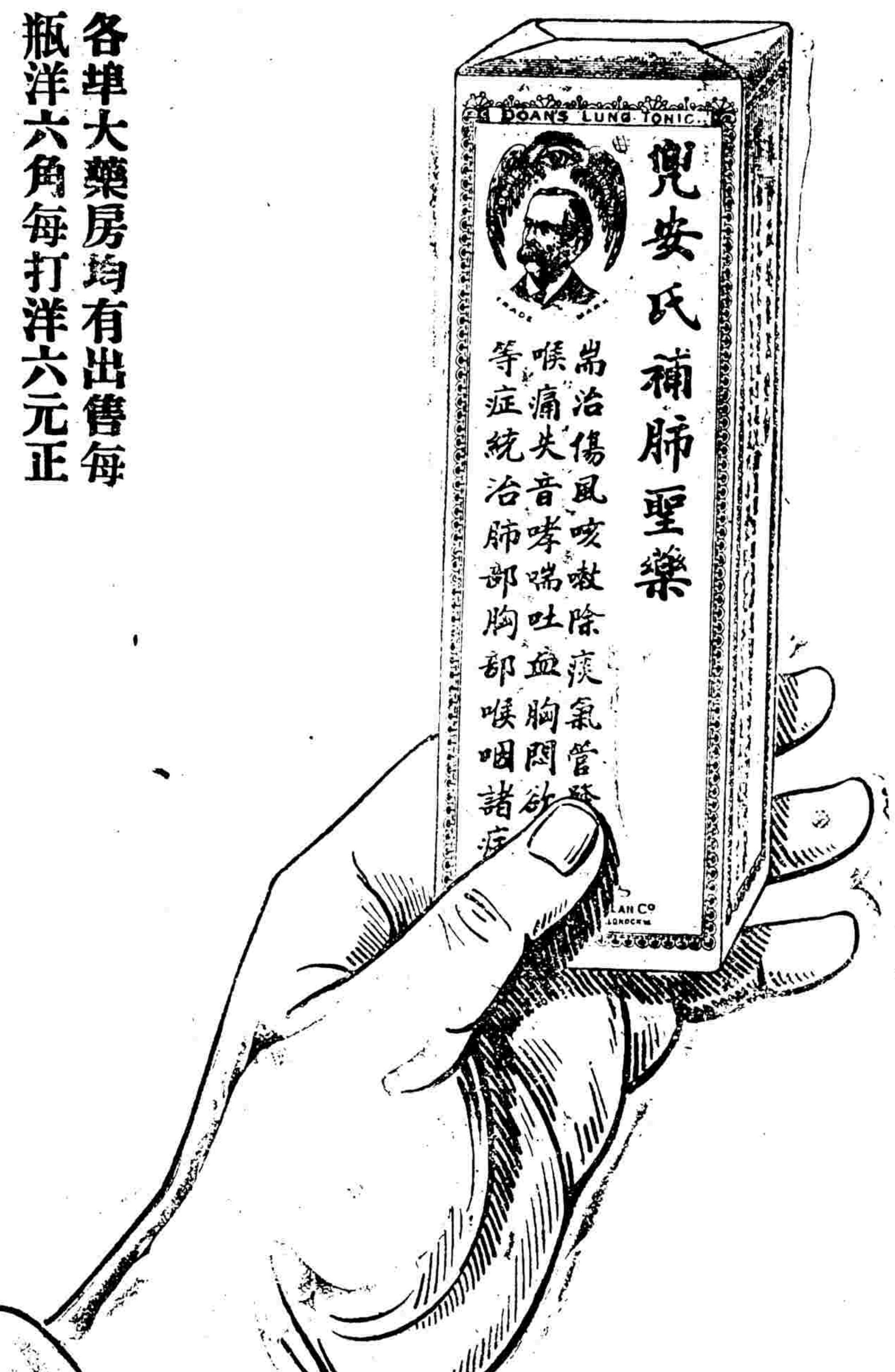

各埠大藥房均有出售每瓶洋六角每打洋六元正

上海北京路十五號兜安氏西藥公司啟

兜安氏補肺聖藥

大舞臺

九月念七日戲

金慶奎 富貴仙 ▲三國志 (武)曾三 ▲武侯 (馬)德寶 (卜)桂枝 四 搖會 ○寶蓮燈 ○摩天嶺 貝桂芬 七盞紅 (趙)如泉 (董)鳳卿 (小)桂如 鐵公嶺 烈火旗 (李)春來 王永利 天 獻 銅橋 (何)家聲 (賈)碧云 (孫)紹棠 ▲▲▲▲▲▲ 詐 釘 雙 計

念七夜戲價目 二等正廳四角 三等包廂三角 特別包廂一元 特別官廳八角

李桐林 萬盞燈 ◎黃金台 ○雙珠鳳 (董)俊卿 (梅)齋 沈韻秋 (李)春來 王永利 (賀)雲 (趙)如泉 (小)子達 (小)如 七盞紅 劉鴻聲 小桂枝 貝桂芬 (趙)如泉 沈韻秋 萬盞燈

飛虎 惡虎山 陰陽河 桑園會 ▲花蝴蝶 ▲奇冤報 七鄂州 八 本血

競舞臺

念七日戲大減價 特別包廂三角 特別廳二角 正等頭廳一角 正三官廂一包角

(張)四國進寶 許奎官 劉鳳臣 曹寶臣 馮妙仙 夏月華 (張)連生 (夏)月潤 (夏)月珊 (邱)云治 邱心如 林樹森 馮鳳文 (馮)子和 趙文治 林樹勛 夏月華 (楊)四立 許奎官

子胥投吳 前本 皇帝吃花酒 後本 小青馮 全本 木蘭 (大)獨戰

念七夜戲大減價 特別包廂四角 特別正廳三角 頭等正廳二角 三等廂一包角

(夏)月潤 ○立合同 夏月華 夏月潤 (馮)子和 馮鳳文 趙文連 林樹森 (楊)四立 (張)生 林樹森 (趙)文連 (王)珊 (馮)子和 (周)鳳文 (邱)云治 邱心如

全本 奪兒 女 奇案 新排 茶館 新劇 庵 頭本 堂 相會

法界遷仙鳳舞臺

九月念七日戲男女合演

小桂子 沈瑞堂 馬春奎 (梁)蘭 謝秀威 (郭)云 狗肉紅 (喜)七 三盞燈 王祥云 小吉瑞 (應)寶蓮 卜鳳池 周福全 陸菊 酒金紅 小阿四 白呂布 (小)七孟 劉松亭 馬沛林

◉斷太后 ▲彩樓配 法門寺 ▲環林宴 蝴蝶夢 花橋娶 和尚 龍鳳 群英會 全本

九月念七夜戲男女合演

馬春奎 董七書 郭雲 梁俊園 (謝)秀鳳 (三)盞燈 (小)七孟 (沈)瑞堂 小吉瑞 (應)寶蓮 王祥云 白呂布 (王)琴 小阿四 酒金紅 (陸)菊芬 (小)七孟 白呂布

▲取帳 ▲忠孝 ▲洪羊洞 ▲五龍 富春樓 九更天 大四村 杰哥 蔣衫 會同 妻惡 黨

丹桂第一臺永記公司

價目表 念七夜 特別包廂八角 特別官廳八角 頭等正廳五角 二等正廳三角 三等正廳三角 三等客座二角

邱連奎 ◯大回朝 李八俊 ○搖錢樹 海棠紅 ▲花頭彩 (唐)靜卿 ▲狀元譜 小楊月 (雙)八義圖 雙處 ▲殷家堡 (董)天民 (趙)玉昌 (李)少棠 (三)麻子 (楊)志奎 賣身投靠 古城會 相 劉壽峯 許俊卿 郎德山 朱素云 三麻子 潘月樵 趙君玉 ▲▲▲ 失街亭 空城計 斬馬謖 ●●●●●●● 四進士

群仙茶園念七日戲

九月念七日戲二等正廳一角

(小)云仙 ◉魚中劍 (小)天喜 ○三疑計 (小)桂芬 託兆碰碑 小燕飛 小黑番 (小)長庚 大溪皇莊 小香仙 金月仙 (草)上仙 (草)上飛 日月圖 賽勝奎 花鳳仙 小連英 花鳳卿 鼎足三分 (新)寶 (彩)霞 (小)來全 仙人跳

九月念七夜戲二等正廳一角

小瑞仙 張寶仙 小桂芬 賽勝奎 ▲蘆花河 ▲美案 ▲文昭關 (花)仙 花鳳仙 小香仙 一千紅 賽上仙 草上飛 泗洲城 四翠屏山 ◉天宮州 小梅清 小黑燈 小長庚 小楊月仙 金小春 小寶山 露蘭春 玉寶山 陳彩霞 小長庚 請宋靈 節義廉明 (小)容仙 (紅)菊花 陳長庚 (三四本)張汝祥 刺馬

如有外來戲劣本園並無發出概不承認特此聲明

民鳴新劇社

電話三一四一 減價一勞一律通用

請看今晚新劇奇情影戲

每夜加演五彩活動影戲

特別包廂七角 頭等正廳五角 特別廳三角 二等一角

九月念七日戲星期六

東昌府

九月念七夜准演 全本古裝新劇

武松

新民舞台

石路上天仙原址

新民舞台

即新民新劇社 電話二八四八

日戲價目 特別廂四角 特別廳四角 頭等廂三角 頭等廳三角 二等廳二角 三等廳一角

夜戲價目 特別廂七角 特別廳七角 頭等廂五角 頭等廳四角 二等廳三角 三等廳二角

每逢星期六星期日均有日戲

特請由漢回申新民社全體社員

念七日夜 雙齣好戲

日戲 誰先死 血手印

夜戲 胡四娘 貂蟬

民興社

三洋涇橋南首歌舞台原址

民興社

九月念七日夜照刊劇目

九月念七日戲 恆娘

九月念七夜戲 准演新編好戲 後本 換空箱

東京活動影戲園

(開設在美界乍浦路中西書院北首第一百十二號門牌)

本園開演各國新奇影片……

頭 (戰爭)(大)亞細亞 二 (史)得之 城 ……

價目 每位 頭等三角 二等二角 三等一角

非洲樹皮丸

泰西各國醫學藥學全憑實驗非同臆測故醫學之推闡愈精藥學之發明亦愈廣近今新驗得一種非洲樹皮內含各質富有養精補腦之元素於是採取提鍊去膚存液製以爲丸功能添精益髓轉弱爲強服後周身運動更能施於四肢驟增筋力若竟靜存息養則力歸下部屢試屢驗蓋緣非洲一樹之菁華行根發脈其敗布全在於皮故製以爲丸固精增力健腦開胃謂余不信請嘗試之 每瓶一元每打十元

總發行所上海五洲大藥房

治牙痛斷根法靈驗極速

牙痛一症苦惱難堪本所……每片二角……

春柳劇場

英大馬路東口謀得利原址電話一九九零

夜戲 特等五角 頭等三角 日戲 特等三角 頭等二角 二等半角 一角

念七日戲 醉中緣

念七夜戲 鴛鴦離合記

此膠純以穀中原素爲君於麥精三倍兼有牛肉汁魚肝油之功力且香美而無劣味用以調補虛弱人一切不足之症最有奇效故行銷有年人人稱賞若肝陽浮動心煩善饑服之即止小兒並可用以代乳

上海中英大藥房

中舞臺

滬南興市公司 撈商 中舞臺

每逢禮拜三六日准演

價目 夜 特別包廂五角 特別正廳四角 頭等正廳三角 二等三角 三樓廂角……

日 特別包廂三角 特別正廳二角 頭等正廳二角 三樓廂角……

全體社員

念七日戲 嫦娥 念七夜戲 黃金島

群仙茶園

特請最優等著名花旦老生

露蘭春 一千紅 翁梅倩

九月念七 節義廉明 四翠屏山 天堂州

廣東德園精製

著名蠟丸

烏鷄白鳳丸 參茸衛生丸

大舞臺

聘請南北馳名第一鬚生

劉鴻聲

准演拿手好戲

廿七夜 奇冤報

廿八日禮拜日戲 雪盃圓

廿八夜准演新排 血詔帶拷打吉平

上海五洲大藥房之自來血服之果然有效能增精神又能強健身體真有補力之奇功也

甲寅年二夏月上旬 雲南省張多記內 松興保證

仙丹

主治 ……

發行 ……

永年人壽保險有限公司

備老年休養之資莫如保壽 諸公何不爲乎 東亞壽險公司最老最固且能保衛曾及耆莫如永年 擔認保款總數現逾銀三千三百萬兩資產總數已逾銀八百七十三萬兩 總公司設在上海英界東路十號

上海總經理和昌士敢

世界希有之戰禍

◉青島籠城七十日之概况 譯大陸報

▲目擊守軍一面戰情者所述▲

左記青島被圍及陷落之槪要乃某德人據可靠消息傳出攻圍中目擊情形由英文發表者此實爲第一記也

自八月二十三日日本宣的美敦書滿期德軍即派枝隊約千人至內地作爲先鋒隊以防禦至青島之要路此小軍之人衆各完全盡其職務始在距青島三十基羅邁當處繼乃退至十基羅邁當之防禦線此處在眞正戰事上應駐紮二軍團而後可而北千人竟盡兵二軍團同等之職務焉

德軍在不斷之激戰中有時爲分隊之偵察面與之相對之敵軍皆係大隊唯在九月二十八日海上大轟擊開始此小枝隊乃迫退至本防禦線後於是封閉防禦圈直至青島攻圍完結時尙牢不可破要於青島景象則尤顯著凡曾至青島者今猶可認識故地唯爲防禦起見晝夜動作不息以使其愈堅而已

九月二十八日日本戰艦甑訪及丹後以三十珊地邁當五大砲開始轟擊復有英艦特拉恩夫號以二十五珊地邁當四大砲爲輔紛紛發其砲彈於青島砲台及街市在青島之人初聞砲在空中飛過及地面欲裂聲甚恐怖後亦司空見慣初不之異但此唯開宗明義之第一章耳九月二十八日以後敵艦每日投出砲彈飛至塞中市上德軍與砲台亦當回擊對於日軍陸戰隊尤晝夜轟之以妨其前進致此漸次接近之軍受甚大之損失

十月二日下午八時德海軍枝隊第三中隊猛然衝出迫退日軍至於近山之彼側但因衆寡不敵德軍於翌日晨復返至原來之防禦線德軍小砲艦雅各號及巡洋艦伊里沙伯皇后號安泊膠州灣中於德軍至爲重要蓋能輔助陸軍偵探敵人行動也此二艦雖時在敵人砲火之下而皆能守其地位

十月五日被捕之輕氣球爲砲彈擊壞因而墜落乘者維希中尉未受傷十月七日作一小輕氣球袋使之淩空以欺日軍後爲强風所吹繩斷飛去但德軍中唯一無二之飛行家海軍第一少佐普拉曉仍勉力不懈進行其業彼雖爲敵軍砲火攻擊不絕竟克飛行敵軍地位一週成極可貴之偵察事務此飛行機上有孔甚多皆鎗彈穿過者然甚易之後即急補就

十月十二日兩方休戰以便埋葬先鋒隊陣亡之屍十月十四日敵軍猛攻灰泉角及伊爾提斯砲台僅灰泉角一處受三十珊地邁當五之重彈五十一枚焉

砲台禦軍第一次以二十四珊地邁當砲轟擊即中英艦特拉恩夫號英艦被中後即急轉舵退去約一星期未出現此乃砲擊此月中第一次入船隻駛至內海砲台附近在砲彈距離中者而此後亦更無隻二次可知特拉恩夫號顯係誤算距離所致然亦可見海上砲台至能輔助陸上防禦矣

十月十七日夜間德軍唯一無二之魚雷艇S九十號（司令官布拉那）突出封鎖發射魚雷三枚竟克轟毁日本巡洋艦高千穗S九十號見駛歸本海已絕對不能逃自行觸礁救出艇員於敵人未至以前即自行轟去其艇

十月二十七日乃最大紀念日德皇之電于是日至青島略言「朕與德人全體皆視爾青島勇敢之防禦軍以自豪爾等恪遵總督命令克盡厥職朕敬謝爾全體」於是德人無不中心踴躍感謝皇帝試思皇帝在國中已至軍事倥傯之時而猶念及遠東之臺爾戍軍至可感也以故軍中氣象爲之一新咸願勉力以盡其所能爲者

此時攻擊依然繼續且已漸見猛烈試舉一二數目可見砲轟之兇猛在十月二十九日由海上落至青島之三十珊地邁當五砲彈已得二百十三枚十月三十日同樣砲彈得百三十九枚

十月三十一日爲日皇之天長節德人皆聞此日爲日人所預定爲攻陷青島之日故至是日德人之感覺如何至難描畫三十日夜日人安置陸上重砲竣工三十一日晨六時海陸兩面之總攻擊遂以開始

總攻擊開始後火油池即被砲轟大火突起天際滿布火焰黑烟似爲將來復仇之可怖朕兆二十八珊地邁當臼砲加以海上之重砲殊未能化青島爲地獄砲聲與飛彈在空際之聲地面炸裂之聲和以德軍大砲之聲一時并起甚似地獄中之各種魔鬼一齊湧出鄉村全部皆被掘開有數處乃有五邁當深十邁當闊但未幾而入夜兩軍遂止

敵軍以爲德軍砲台必已轟成粉碎即德軍亦自以爲然乃德之勇敢軍士掘出大砲掃去崩壞物後則大奇異蓋諸砲所受損傷甚微且有多架並未受微傷遂急將諸砲還諸原位且於半夜中乘敵軍不意開砲猛轟直向敵軍營寨其結果想必可畏敵人既不能如其計畫以砲回攻必受極大之損傷矣翌晨敵軍復開始攻擊至正午似其臼砲頗致影響砲彈命中俾斯麥砲台者二十次命中灰泉角砲台者五十次

自此以後砲擊晝夜不絕矣青島幾無不遭砲彈擊落掘去大洞之處即街市亦無不然但德人已漸聽慣初不爲意砲彈之聲過近則伏地上或在岩邊藏匿者非交戰者及其家族之留在青島者皆居於屋下地窖唯偶出地面交換空氣耳步軍防禦已完全受攻擊晝夜皆在砲火之下而建築物上部皆被轟去或被削損其尖即鐵條網亦多被破壞或削去者此等防禦線連鐵條網共五千邁當之長爲德軍陸上之本防禦線守之者唯三千人試一比較當爲驚人所驚異無已者也

十一月一日夜間第一攻擊即毁德軍左翼然即擊退至於攻擊砲台之砲火則始終猛烈不絕日軍以晝日之力掘地道以備攻至十一月二日鐵條網即被砍去一部份復向前攻掘距步軍守處唯五千碼耳

吾人對於日軍不疲之精力至爲驚異五日夜間復遭攻擊然又被擊退但此後數日內將起若何變動豈吾人所能預知者乎

夫德國軍人之忍耐精神至矣盡矣苟一環視軍中自最上級士官以至最下級兵士無不爲其祖國盡力守禦蓋人皆視此以爲榮也今在軍中之人咸完全準備戰至於最後艱苦之日而後已云（按此函爲青島墜陷時所發故猶有最後堅守之言）

◉追誌日軍在日照縣侵犯中立事

日照函云十月十八日德國兵輪一隻在日照縣石臼所南登岸向城而進登時用炸藥將船炸毁中立委員張倫身一同至城到城外千佛閣將軍士留住旋即同軍官布告特爾等四人進城晤縣知事王家楨即將武裝卸去開一清單交王知事並發明該船自願棄置嘗由印委電達泰武將軍及遞按使該軍士等休息一日亟欲遠離戰地由印委商允沂防營余管帶殿元遂交沂防營張統領培榮保護旋奉中央飭送至江寧德軍士於二十日午前起程是日午後一鐘日艦在石臼所停船張委即帶通譯乘家艇上日艦詢悉係日千歲艦當告艦長黑田吉男謂德軍已按中立條規第三條辦理該艦長亦深稱中國能嚴守中立二十一日下午日千開駛後又來日艦三艘同時在石臼所停泊張復帶通譯上日艦詢悉一係最上艦艦長爲三村錦三郎其二係商船臨時改編云奉長官命取去德船重要物件俟奉到命令即行開駛是晚八鐘張復到日艦詢以貴艦在中立地停泊已逾廿四小時若再遷延請將貴長官之命令宣布以便電達中央請示辦法至廿三日早六鐘三船同時開駛是日早十鐘後來日騎兵六名及軍官平野正行復同知事及張委員到石臼所用遠望鏡觀德國廢船是日日兵取道諸城回膠縣惟日本海陸兩軍雖未騷擾而在中立地取物件行使軍用手票（在日照用軍用票五元）不能不謂之侵犯中立云

◉歐戰中之零碎消息 譯字林報

十一日倫敦電云德艦愛姆登號既被擊毁蘇彝士河以東航行艦險故兵險費額低落百分之五（

戰艦聚集於大西洋及南太平洋以期與德艦開戰

德軍在東歐爲俄軍所逐繼續退走俄軍已奪得軍用鐵路戰地居民相率逃避

德軍自認在西歐戰地完全不能進取並呼聯軍爲鐵甲墻

德國對於英國雖有國際上之仇恨然德國報章漸有稱讚英軍之言

戰地訪員某君久在北境今始回國謂比民對於戰事仍有非常之熱忱並無一人以戰爭堅持到底爲不然者商業尙好人民均有最後勝利之信任英國待遇比國難民及德國兵士俘虜爲週到

德人在美國竭力以其報紙收買報館及主筆等但美人終不以德國爲然

日報羅馬訪員電稱德見俄勝願與俄和俄已拒絕之云此說或非全無根據無論如何德國早遲必有求和之一日但協約國必得其目的之條件而後始立和約也

官最宣佈預備隊一百三十萬人刻在訓練中以備派往前敵然吾國現又召集百萬人以與如洛德裔沿君所謂誤以比國簡猪爲野兎致遭惡果之德鷲相戰

◉德俘在久留米之狀况 譯華德日報

德人被俘於日本者現在久留米地方每禮拜三日准其見客僅俘半小時之限制且可於是日請發信函惟須待日本官長檢閱查覈後方可發出此外設有軍營中雜貨舖一所備有飲料食料及一切應用品以供俘虜之購用又於每禮拜間仍可照常演習其軍事上之動作惟須在指定之區域內云

◉俄將以奧俘充西比利亞苦工 譯華德日報

奧國俘虜一千六百人乘坐三四等之列車于禮拜二日過哈爾濱時値正午俄人各饗以菜一盃麵包一塊車站旁設有飲料准俘虜自購惟車站中滿布俄軍閑人概不得近此項俘虜衣服襤褸不堪足見困苦之狀况其中僅見有軍官十五人及午飯已畢旋即登車開往他處矣聞此項俘虜因補充逐退之華工須在西比利亞鐵路中做苦工云

◉法政府將遷回巴黎說 譯字林報

上海泰晤士報謂法政府擬於十二月二十日遷回巴黎並擬於十二月十五日召集國會籌議戰事經費巴黎因戰事順利漸漸規復舊觀商舖餐館相繼開門股票交易社亦有復開之說

◉北海交通已回復矣 譯華德日報

最近北海交通之安全已如往昔除戰爭之軍用品外凡合衆國或中立國之貨物皆可直達德國之亨堡云

內外要聞

◉粵東最近之亂萌 羊城特約通信

廣州東堤炸彈案（即第二次炸彈）發見後各方面消息頗不一致其中確實之真相外間終未明瞭據警區長孫瑤光詳報督署云當夜炸彈爆發炸斃不知姓名者共十六人濟軍一名陸軍一名獨有蛋女陳煥供稱當時伊立在上海樓東便此炸彈似由堤心擲來等語細察炸彈擲落地點係在長安妓館上海酒樓騎樓下毗連界處之根其炸射力所及約在六丈左右似由馬路斜角拋擲而來其斜線所射之地正是身穿藍布長衫黑襪緞鞋類似學堂學生屍身之處炸彈是否爲此人所擲尙爲疑問詢之飲客王仲屏等二十三名均不知情瑞鴻歡心二妓館各領回屍身一其餘均運往河南寶崗地方愛育善堂義地列號簽葬矣

偵探捕人之事至今尙有所聞十日晚九時許有某某在東堤安樂酒樓宴客突有自稱將軍者偵探長黃康及駁脚偵探李佐中李子芳等數人上前將某東道及座客一人相請下樓聲稱奉龍將軍命同往有事會商某等茫然不知所謂遂與步行入將軍署當由龍濟光即派朱委員延入內室略詢是夕設筵宴客情形其餘并未問及某等詢以今夕拘傳理由則謂據偵探報稱君等有亂黨嫌疑故特傳入詰問今既詢明君等并無罪犯嫌疑實因偵探鹵莽之故甚堪痛恨隨以好言安慰妥送而歸及重抵酒樓已將四鼓矣時座客猶未盡散覩此情形莫不神氣激昂座上群花且爲之酌酒

南洋勸業會頭等嘉獎 騏製半夏
外埠函購郵局最妥○本廠分設無錫北門外江陰巷內○杭州陳列所○南京花牌樓○大濟北門

丞愈 金剛百鍊丸
凡有遺精○必購鍊雲藥房○金剛百鍊丸○家藏秘傳奇方○咸稱天下無雙○如患夢遺滑精○經服之時安康

壓黨爭承色笑直至東方既白始各扶醉而歸外此則軍隊於是日拿獲犯人入內有中年婦女一人呈解廣惠鎮守使署審訊旋即加上脚鐐押往陸軍第二監獄各男犯均類下流社會中女犯則狀頗斯文不知所犯何事或日亦以有亂黨嫌疑也

前記在長堤水上警察廳拋擲炸彈（即第一次炸彈）之常某親到水警廳自首求死一事頃據個中人言有與前此所稱異者據聞水警廳偵探陳浩因在先施公司門口遇一西裝少年一人踽踽獨行若有所失即尾隨其後細而攀談頗久知爲亂黨因誘之以利勸其自首遂同至水警廳內報告蔡春恆恆示辦法蔡即派某科長招待並款以茶點訊問來歷據云姓常名瑞庭四川人在上海某校肄業被同學粵人某誘入革命黨同來粵省謀亂同行者尚有七人至香港後即分道而行彼乃獨自來省後悉革命黨謀亂計畫爲乞憐某國幷聯絡土匪起事彼以同黨甘心賣國爲虎作倀即與同黨爭辯力言不可借助某國奈彼等冥頑不靈故不直其所爲幷不欲中國亡於同黨之手正擬自行出首適遇陳偵探帶來到廳云云幷親書供狀一紙洋洋數千言詳述革命黨之種種秘密計劃及與某國之關係末言各界之所以受其煽惑者以政府辦事無一差强人意因希望國强之心太盛故一時不檢遂被其騙而政府開誠布公以從國近今之待虜黨者待亂黨則稍有知識者亦必不受其騙云云後由蔡廳備與呈往將軍行署此其自首之實在情形也又有一說與此稍異畧云常瑞庭投到水警廳時稱有機密求見蔡廳長未肯深信先令衛兵盤搜其身除毫銀五枚外並無別物即派科長與之接見據稱江蘇人向在上海居住近因賦閑日久屢欲圖一事藉託枝棲適與同鄉張漢屏在四馬路途中相遇張稱欲往香港營辦商業請與同行比至香港已有股東五人先到陽言辦貨上省實則暗運軍械余見如此情形殊聞是何舉動伊等始據實以對並强余入黨是時進退維谷欲不允從又恐身命不保因託辭疾作入院就醫以爲脫身之計距入院之次日省垣炸彈案即已接連發生同鄉六人不知去向余恐事後牽累特來自首云云蔡廳長廉得其情即押同供詞一併解至將軍行署訊辦龍將軍據報以此人既由上海同來該黨舉動必能深悉即飭軍法課發交審研訊聞已供開甚夥矣此與前論之異點在常瑞庭之爲川人抑爲蘇人其入黨爲在上海抑在廣東其出首爲出於自願抑係由探指使均莫能明姑幷誌之

兩次炸彈爆裂事發見後幾乎又演出第三次炸彈案本月二日晝間有一狀類泥水匠之粗人肩挑石灰兩籮行至雙槐洞地方適遇下雨遂將兩籮石灰放在道旁而去時該處住戶以爲該匠不久必回故不之疑詎至四日猶未見來取五日早間鄰人以爲可疑始將其籮檢視則有一物全屬鋼鐵外以洋文字紙包裹重約十餘斤狀如銅鼓顯係危險之物警即報廳拍回檢查中有藥線丸如指大長約丈餘至罐中則全實炸藥據識者云此物乃地雷之類因炸彈無如此之大也此物之上以濕草根灰塵掩之其體約有二尺餘圓週彈面刊有洋文全身爲污泥所染該處官檢視後即將該彈呈解將軍行署核辦旋即有偵探員一人親到該處查驗又在草根灰內搜得洋文商標甚多想係由外洋購回者也聞軍警憲兵已在往雙槐洞及達桂坊一巷四巷等處住戶嚴密搜查者無所獲但籮中石灰與是街某泥水匠所用之石灰其色相同遂將該泥水夫拘往訊問未知能得其端底否也

於此次閙炸彈之聲中以亂黨名義被戮者最近復有三人一爲周康前爲民軍統領近被商人控告指爲以其勾通亂黨私作內應且擄勒商民無惡不作已被押留多日乃按照軍法槍決與周同時行刑尚有一人不知姓名尚知其爲亂黨且又其一爲梁才亦直認勾通亂黨並任運動綠林希圖擾亂治安不諱故亦按照軍法槍決梁年二十餘歲爲一翩翩美少年前亦曾充民軍統領此次被獲供開運動搗亂人名共有八行信箋八張此係粵省捉拿亂黨必更有一番熱閙也

最近捕拿亂黨案中之最離奇者亦有二起一爲名同二字者本月六日已有軍隊十餘人到惠愛七約古家祠搜查約一句鐘之久並無違禁品該軍隊即袖出官廳公文謂訪查有亂黨古振球在該祠內即前往拘拿等語惟祠中所作多係學生且無古振球其人內祗有公立法政學校學生名古振儒者軍隊遂將其人用草繩反縛而去又其一爲騾得多金者雙槐洞第九號門牌某姓少年亦於六日突被捕去呈解將軍行署軍法課審訊謂與亂黨有關係查此人素非富有頃因投買有獎賭會獲彩二百餘金一時畧爲闊綽致偵探疑其受亂黨運動被捕之後竟留押陸軍監獄亂黨兩字之累人一至於此然有獎賭會亦一大不祥物也

此外則欲捕而未得者據官中所宣布者畧記之其一爲儀少芬龍將軍據行署委員陸龍章詳稱胡陳陰謀潛設機關潛圖不軌龍章奉經務經將各機關迭次破獲其有証供確鑿甘爲胡陳死黨者均經先後拿交軍法課訊辦近則黨魁孫黃野心勃勃復利用其死黨儀紹芬即少芬充高瓊雷廉僞總司令而運動軍隊幷勾結土匪同時舉事請爲通緝云云龍將軍據此即通飭所屬一體拿務獲其一爲周拱端鄧鑑元陸領輩龍將軍據澳探林銘報稱著名亂黨朱執信等現由澳門內渡分發黨羽私運炸彈槍械前往南番香新順東清及惠潮高羅等處謀亂幷遣匪黨周拱端潛運炸彈匿在省城其私運各械係由澳門前山一帶入口黎粵鄧鑑元香山陸領順德黃華林周之貞南海新會東莞鄧文呼胡毅生張屏壽周定宇分赴高羅潮循各屬勾結綠林擬定先在香山佛山三水於舊歷九月內事起省城各匪爲之內應惠潮高羅土匪同時響應此係最近實在消息幷據澳探高某密報大畧相同因即分咨鎮守使巡按使飭屬一律嚴密防維由此觀之黨人在粵謀亂之說殆非盡傳矣

省外拿獲亂黨之事亦時有所聞因近日江門及新會縣城附近一帶謠言四起僉謂亂黨黃明堂由外潛回担任四邑黨事並遣其黨徒分赴各鄉及恩開新等處煽惑勾結土匪招引入黨以攜有長短槍礮子者爲合格定在江門縣城衙起事迭由該邑知事馳報省中當道對此頗爲注意派軍探出而偵緝有前在陸軍團副之黃忠幹現更名楊敬修與同黨王錫璜由香港不知姓之阿長以函介紹由江門至船頭廣盈酒米店東溫家貞招待且稱不日有大股同來忠幹遂至三十二營長羅烈處運動軍隊舉事羅僞應之俟其去後即密函趙恢安乘夜親率軍隊向各客棧搜查遂於和安棧拿獲黃忠幹人和棧拿獲王錫璜又於貞身搜獲火柴一合火柴下夾有寄曾治章一函亦係運動之語旋復稽查員陳文謙至死船頭先拿獲溫家貞先後所獲三人現已解省訊辦嗐粵真可謂多事也已

◉漢皐宦海新風流案

塊生通信

▲雖有調羹燮理之才▲卻奈何這兩口兒的[illegible]勸不得▲噫

民國成立以來姨太太之流行最盛當道貴人莫不有十二金釵之思想是以女伶名妓營營燕燕日上而工逢迎者運動者且借姨太太爲終南捷徑以致演出種種之風流奇劇宦海波瀾塊生紀此非如輕薄者流好談人閨閫以博閱者諸君酒後茶餘之一粲也特以人心風俗所關實恐上尤下効耳前任湖北巡按使呂調元號燮甫本籍安徽太湖人有正夫人某氏所生公子三人均已授室且有文孫二人詎呂與本地韋姓女結歡喜緣後但未正名定分納充下陳耳及在河南時又娶王麻子之女爲如夫人寵之專房正夫人心滋不悅惟礙于呂之名譽恆隱忍之去歲調任湖北又由官印刷局長袁祖光將安徽之韋女攜至鄂垣以進于呂蓋不獨博呂之歡心實欲分王氏之寵而爲正夫人添一臂助也乃呂雖得韋而對於王氏之愛情仍不稍減故正夫人之覦王不啻眼中釘欲拔去之已非一日至上月呂調陝西之命下即將眷屬留居漢口英租界歆生路某號呂則單身回皖正夫人乘此機會竟通令王氏潛逃呂於本月四日回漢入室之後不見其愛妾大爲懊喪詢之正夫人乃詭言某戚家接去候至兩日仍不見其歸來遣人探之則某戚家力言並無其事呂乃怒氣勃發與正夫人大鬧揮以老拳正夫人面部頗受傷事爲其長公子所知大爲其母抱不平謂呂以垂老之年猶以一妾之故毆及其母因頗示憤懣之意而呂之正夫人乃携子媳暨孫等附輪返皖俾留韋氏隨呂赴陝以呂爲此事心頗鬱鬱呂之戚友思爲呂解憂乃將漢口三分四成等里中有名妓女徵集四十餘人呂聽選擇呂殊無當意者乃携韋氏搭車赴陝而王氏蹤跡至今尚無影響云

◉姚黃私通販土奸商案之結果

▲白時雍白送了命▲旁人都占便宜了

北京軍政執法處頃告云爲宣告事照得本處前奉大總統交辦軍官賄通奸商舞弊營私一案當經本處提集案犯研訊明確分別擬議先後呈奉大總統批該已革軍官黃漢湘賄通奸商白時雍等借赴陝買馬爲名包運鴉片至九萬餘兩之多復敢假陝甘籌邊使名義招搖撞騙得受賄銀五千六百餘兩供証確鑿罪無可逭黃漢湘應如所擬照不枉法贓例處以無期徒刑前充順天府警務處處長姚捷勳於張殿璋包運鴉片一案託詞購馬發給護照及派隊護道接護之所爲又於鄰魏王守業一案担任及行文太谷提取抄數所之爲均已構成新律第二百四十條之罪二罪併科准如所擬執行徒刑十二年褫奪公權全部終身白時雍張殿璋於包運鴉片鎗斃王守業之所爲亦屬二罪俱發白時雍確爲槍斃王守業之造意犯應如所擬處以死刑不執行他刑至張殿璋原擬係依從犯減等處以一等有期徒刑十二年係因錯誤應再科張殿璋以販運鴉片之罪依新律二百六十六條處三等有期徒刑四年二罪併科應執行刑十四年褫奪公權全部終身著即分別執行等因奉此除一面將黃漢湘姚捷勳張殿璋三犯分別執行外所有白時雍一名即日押赴刑場槍斃其各周知須至宣告者

◉溫州土匪之猖獗

溫州南溪地方離城一百餘里近有土匪嘯聚至一千餘人在該處橫行不法梅統帶率兵往剿時紮楓林前日進攻至潘坑地方當場擊斃數匪餘匪退至黃南地方仍聚集不散官兵因衆寡不敵未敢輕進又至甌城添兵八十名由劉哨官率隊往剿但城中守兵甚少祇存一百餘名頃有匪徒二三百人於十一月八日夜半由西門外太平嶺犯城幸在中途忽遇大雨所携火藥及衣服等物淋漓盡濕即在西郊太平寺歇宿九日城門關閉土匪在西郊擄去警察二人勸令降服並言此係第三次革命非土匪可比囑即歸勸同伴開城投降該警察唯唯而回官廳聞耗異常慌恐是日又在東門外小船內拘獲土匪一名搜出票布火藥包等詢其來歷則云自處州來同伴因敗與南溪土匪幷不聯絡當即將該匪槍斃左道尹因梅統帶在南溪征剿土匪不下城中兵力單薄因即電咨請兵朱將軍准派新軍五百名悉此軍隊已乘輪船及永靖兵輪赴溫不日即可到達矣

◉大連革黨被捕誌略

大連黨人丁天和李太三受吳佐洲劉藝舟指使由龍口登岸潛赴即墨在李村方面爲日軍充當工頭暗中調查膠即一帶有無官軍駐紮以便乘機作亂事爲即墨縣知事曹某探悉購線設法捕獲又有黨人頭目丁玉山亦由大連潛赴即墨伏在湍灣集日軍糧台內曹知事得偵探告報後與日軍憲兵部長交涉妥協即派警兵往湍灣集捕獲審訊據供係受吳劉二人指使携帶槍械四十七桿黨羽四百餘人謀起三次革命云

信手拈來

◉呂巡按一床兩好

老談

貴人縱慾夫人苦妒已成一種風氣故無論何等人類一爲貴人往往置如夫人數輩妍媸不甚過辨要護更非所知此輩好色二字且不足當鍾情更無論矣凡爲夫人者其御姬妾多取嚴格主義勞其筋骨餓其體膚無意識之待遇因而致死者比比也今觀呂巡按之於如夫人竟能寵愛逾恒因而與夫人大揮老拳且視四十餘名妓中無一當意不得謂非鍾於情者至其夫人雖視王氏如眼中之釘然必須除逼令潛逃而不以陰狠手段致之死地在今日社會中均可稱難能而可貴者矣許爲一床兩好誰曰不宜

上海盆湯弄絲業會館後路口五開間門面　前清農工商部獎照　辦香盧醫氏總發行所

遷移　遷至三馬路大舞臺對面　上海鍊雲大藥房謹啟

新開 中華眼鏡公司

精製吒力克湾形鏡片

謹擇於陽歷之十月十九號陰歷之九月初一日大開幕

二十世紀中華光學漸漸發明然眼鏡一道非研究精細斷不能合目光之注射否則徒襲皮毛不特無補且適足以損之此中深得三昧超最上乘者惟周[illegible]章[illegible]二君為傑出冠時中外士女羣相欽服此亦無待贅言本公司以最新出品發極大之恩願欲使中華人人得補助之法以完其光命名曰中華公司因聘特色人材組織鋪眾為中華光學放一異彩庶知二君之實驗較諸市上之大言欺人以不對光之鏡片自翊專家者具有天壤之別同胞有疑吾言乎請試觀特別之優點如下

一暗室之完善也　非光驗目器具均最新新發明之品分寸不差纖微附至泰西各國光學專家深為企仰

一驗光之精細也　周愈二倍朝夕參商凡遠近斜正聚散各光毫芒畢參度差悉合非尋常以船來品自為

一價值之廉平也　本公司為推廣出品以期人人得完原光克享

一裝配之適宜也　面部骨度均依凹凸之鉗則本公司亦專人任之既

一品質之優美也　鏡片[illegible]質堅無比晶瑩冰澈不染一塵

一邊架之興采也　金銀包鑲邊脚式樣翻新且成色充足可以保用如蒙中外各界惠顧請至英大馬路樓外樓西小菜場東首庶不致誤

中華

貴客如有患目疾症者本公司另有醫學博士周邦俊李守白二君診治

高德洋行

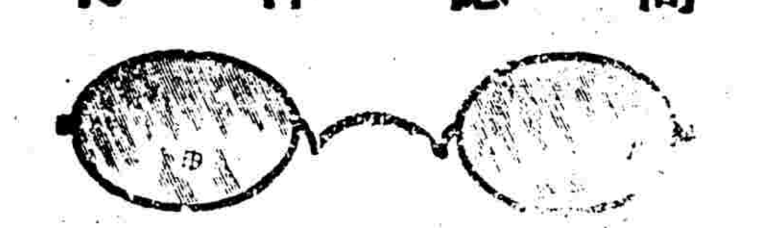

上海英大馬路三十六號便是

創製吒力克化學灣形鏡片

■者華人於眼鏡一道[illegible]研究自敝行張幕以來近視老花之明原味等光使之復原光若不勝枚舉矣以檢湿上步敝行之後塵者一而再矣遲來克有未暗光學莊其利而立緘於報紙上豐詞揚言有名無實無用貲許深得其中三味者自能明其鼎腐也故凡諸君欲配正稚台目之光而戴最暨等華美之眼鏡者請嘉陋一試方知言之不■也

醫學博士費德雷啓

華經理蔡佑綱啓

農商部註冊

中國精益眼鏡公司

總公司上海南京路泥城橋東首

中國始創第一家自製吒力克鏡片

北京支店開設在前門外觀音寺西頭

漢口支店開設一碼頭前花樓口

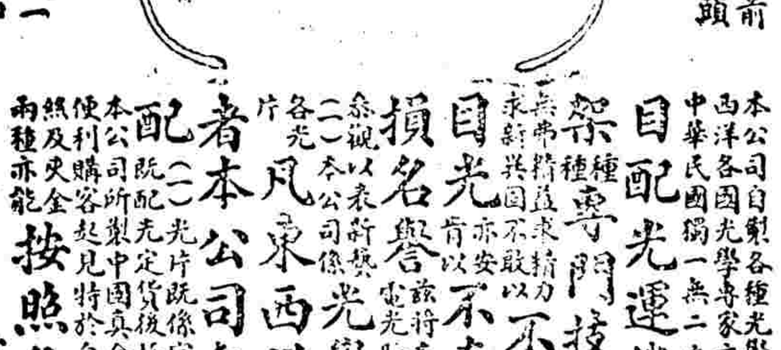

本公司自製各種光學鏡片頗承各界交口稱美即西洋各國光學專家亦稱為我中華民國獨一無二之新製品蓋非特驗目配光運機磨片量面裝架專門技術為患顧諸君所目覩即自製金銀各式鏡架亦種種精益求精力求新異因不敢以不對光之鏡片損人目光亦安肯以不真實之偽貨自損名譽茲將本公司諸特色再佈於下（一）置光驗目室及磨片各機坊可領客參觀以表新異（二）本公司係光學專家所組織故不論遠近斜正散聚各光各片凡泰西洋專家所能造者本公司無不能照造照配（三）光片既係定製自與購辦現成貨不同然既配先定貨後極速至一星期亦必出貨（四）本公司所製中國真金架包用包換（五）本公司便利購客起見特於自製金銀各架外添備西洋鋼絲及夾金兩種亦能按照各人面部裝配

電話三千八百九十五號

醫院

肉汁

[illegible]法[illegible]製所製屢試屢效久為全球[illegible]人[illegible]於力與新鮮牛肉無異一經下咽無須[illegible]分[illegible]入血脈補益精神增進其氣力實為靈[illegible]一故本醫院自發行此汁以來每年消售有一萬箱之多則功力概可想見凡食此汁須用滑水攪和而服如牛汁一茶匙清冰八茶匙其水稍温無妨切勿以茶水沖用蓋一經熱氣則其汁須變而失功用服者慎之

上海外大英醫院啓

真六崎

獲利之捷徑

做麵機器

文明之科器

發[illegible][illegible][illegible][illegible]器是敝行發明專賣的很[illegible]便巧妙的麵器先買過一副開洋麵的的諸君都有[illegible]財的所以現在[illegible]選[illegible]發實載風行發[illegible]的了請大力諸君試買一翻方知我們不欺你了價單[illegible]機得信來上

上海老白大橋真崎洋行敬白

彭壽堂藥房聲明假冒

真一分時止痛[illegible]

本堂精製玉樹神油其奏效之神速無論其[illegible]頭痛肚痛胸痛心胃氣痛以及骨節酸痛跌打損傷尤有專治[illegible]水火燙傷[illegible]刀傷[illegible]

奸人用灑荷[illegible]假冒牌號冒充此油其性烈不能內服真油性和易服色黃而香較之[illegible]自分真偽

大瓶一元小瓶五角

上海[illegible]

[illegible]丹

夫婦人固無不育之[illegible]不育者[illegible]病也然病多起於月經[illegible]生蛋之程[illegible]此丹[illegible]後蛋生矣若虛言其人惟我男天[illegible]

之元氣血[illegible]和[illegible]失常[illegible]所以漸生也[illegible]水不[illegible]前後無常或腹痛凝積或崩或漏多或偏於七情鬱結心志或風寒[illegible]損衝任虧虛發汗不止或血枯面黃[illegible]瘦及白帶淋漓胸腹悶百節虛損子宮冲動情慾郎洩受而復出等症此皆體虛血[illegible]所致種子之[illegible]所由來也此丹保葉異人所傳能調和婦人衝任之血平定肝鬱之氣去[illegible]生新開鬱解鬱暖宮帶乘精旺血固本調經有却病壯體之功凡婦人盛子者苟能連服一月中途不止[illegible]孕服此產必健[illegible]真婦科聖藥種子仙丹也每料一斤價洋八元半料四元起[illegible]九專治男女陽痿精衰服後即奏奇功贊料每兩洋二元單料每兩[illegible]

[illegible]新血枯常服且能育子[illegible]另有參茸海狗腎扶[illegible][illegible]

[illegible]二馬路中市西[illegible]新屋石庫門內[illegible]

日本河端醫院

院址（每天上午虹口海甯路東首十九號）（每天下午法界洋[illegible]三洋橋[illegible]）

外科　眼科　耳鼻　喉科　女科　婦科　內科　隨直入院

花柳專門新六百零六無痛注射

寰球無二

常備神藥

崇治

● 中暑傷寒
● 霍亂吐瀉
● 頭痛目眩
● 猝中昏倒
● 胃脘攻痛
● 癪痞溜飲
● 肢體不舒

●滋補斷癮 終日無勞

一服仁丹奇效神速

神心暢透愉樂無限

常服仁丹靈効感應

祛疾防疫保壽無疆

夫仁丹之偉效所全球之人咸知悉不庸贅請惜身愛生之士須常購服仁丹片刻勿懈為要

一日之懈 是百日之悔

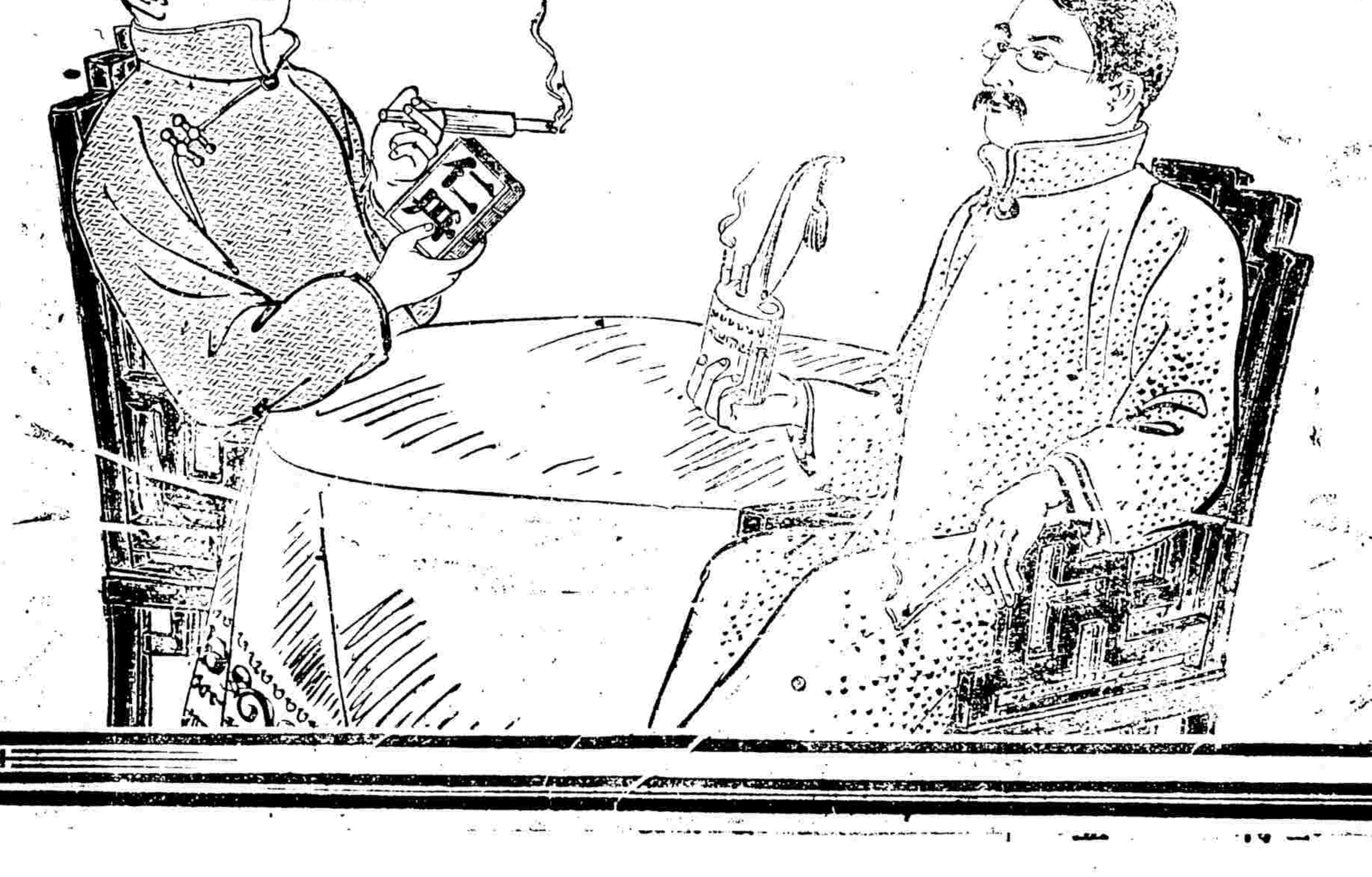

注意

仁丹絕無粒數零售等事倘將紅丸藥包用仿單或裝入瓶內或洋鐵盒稱仁丹者無論何人必定偽藥賜顧諸君務祈認明該包袋封紙庶不受欺

上海河南路東亞公司啓

▲務祈留意

本舖崇售仁丹均裝一定之藥包嚴施封緘並不許變更絕無裝瓶或包裝紙片等懇請賜顧人士須先認明此等以免奸商之詐偽矣

價目

▲試服包……日金五錢

▲小包……仝拾錢

▲中包（添呈洋銀藥盒）廿五錢

▲大包（添呈裝錢[illegible]）五十錢

各藥房均行寄售祈就近購取

神皋雜俎

新譯林

美像（續） 海嘯譯

但陶泥爲像。容貌雖能生動。尙不如雲母石之光潔。且泥像不能懸久。價値亦稍貶。有此精粹之模型。必須彫刻一雲母石像。而後可稱爲完品。少年家中藏有最佳之雲母石。値至貴。乃其先祖所遺傳者。雖塵埃堆積。而一經琢磨。潔白如雪。遂以此石着手彫鑿。

名之一字。不出則已。出則傳遍至速。少年造成泥像。後友朋交相讚論。稱譽不置。都人士已稍稍聞之。一日忽有華貴紳士數人。來此湫隘處覓之。陋巷中車馬喧闐。止於古神殿左近。若靈惠然肯來。使蓬蓽生輝者。果爲誰乎。蓋卽欲見此窮困無聊之少年美術家也。友香鬢影中。乃有一妙齡女子。隨父侍立技術室中。凝眸欲笑。一種銷魂蕩魄之神情。雖善繪者亦窮其術。其父乃一羅馬城中金錢最富。品位最高之貴人。顧泥像而謂其女曰。不意乃卽汝耶。肖妙如此。試與之並立。畫楮墨莫辨矣。女子觀少年而笑。貴人又曰。此像固宜備之於石。苟全工告成。余願購而得之。少年聞之大樂。斯言也。殆如暗室中之一線光明。悵悵無聊之少年。生機漸萌。行將轉否塞爲亨通。於是精心彫鑿。技乃益進。新情頑石。加之以刻劃。乃竟栩栩欲活。佳麗絕倫。少年欣然自念曰。吾今而後知人生之樂矣。蓋人生莫不有愛美之觀念。能樂與否。視美之程度以爲差。果得眞美。是能眞樂。若吾友輩之所謂樂。不過放浪形骸。以酒食相徵逐。境過情遷。其苦彌甚。不啻自欲飲酖。適足以傷其生而已。豈天賦人類之眞樂哉。

日就月將。石像漸成完形。所最不易仿者。嫣然欲笑。出自天然。能將印腦胸中之神情。一以刀筆出之。神乎其技。蔑以加矣。友朋覩見之。亟稱賞不已。謂此維妙維肖之石像。雖古代希臘之美術。無以過也。其見賞於全世。殆可操券必矣。

無何全工告成。少年特往貴人家報告。既至。徑入其庭。好花盛開。芬芳四溢。景極幽雅。登堂後。但見屋宇崇隆。彫紋錯彩。氣象自是不凡。僕僕豪奴。往來雜沓。逡向一僕述其來意。引入一精雅書室。裝飾之美。麗使人目眩神奪。主人愷然相迎。藹吉可親。聚譚數語。後主人謂小女雪娜拉渴欲一見。貴客幸勿見却。少年欣然允諾。遂由僕人前導。行經華美屋舍數處。迤邐入內室。

雪娜拉麗裝端坐。既見起立與語。嫣然婉轉。口脂芬芳。姿態之美。幾若天上神仙。少年出身微賤。何曾覩見溫柔之境。脈脈相對。不禁心旌搖蕩。弗能自持。遽前持女手。加於其唇吻之不已。但覺柔膩滑澤。一種芳冽之氣。沁入心脾。腦爲之昏。於是口若懸河。不擇語而出。惟期期自陳曰。吾愛汝。吾愛汝。魂搖魄蕩。亦不自知出言之唐突。雪娜拉聞之。羞怒交集。心念如此雜男子。世所罕有。粉頰兩片。頓覺數變其色。一腔怒氣。不得不一洩無餘矣。

少年猶喋喋不已。弗察其顏色。雪娜拉勃然叱曰。瘋子。瘋子。去去。速去。。。語時悻悻然。轉身入內。少年心神悵惘。呆立若木雞。僕人促之。乃踉蹌出門。如癡如夢。知覺全失。抵家後。恍然若醒。輾轉思維。愧恨欲絕。貿然覓一鐵槌。高舉在手。意欲擊毀此佳麗絕倫之石像（未完）

文苑

朱五樓屬廉夫畫歸去來圖索題 老蘭

海隅諸老彈冠日。偶有幽人苦憶家。待與泉明書甲子。黃花猶是義熙花。

風雷震盪原兵氣。景物悽條入暮秋。（是日重陽大雷雨夙所未見）比似柴桑吟蜡日。佳花寒雪足言愁。（二首用李梅庵韻）

談叢

濱虹雜錄

▲黃山紫雲庵

新安大好山水。以黃山稱勝。淸初迭經山志文獻炳然。厥後雖有記游之侶。然零縑賸墨。傳述無多。難於掇舉。吾鄉曹文敏齋原先生。年方鼎盛。致仕歸田。高情勝懷。照曜今古。其記紫雲庵云。己酉秋。予爲黃山遊。自湯口入。經祥符寺。訪湯泉。遂過紫雲菴。僧戒嚴款予信宿。爲庵傍累石築。故名。其初蓋一兩椽茅蓬居者也。蓬之昔始於僧千上人。晉公故慧光寺老宿。因愛湯泉勝。遂棲其側。厥後地僻寡侶。公募金疏濬。以餘貲役瓦蓬易而庵。自此始戒嚴恪持師律。精進勤苦。曾募建左右室及前堂。予嘉戒嚴志。亦隨諸君子資助爲繼。是遊者謂此宇湫隘。何不足以崇大士。踊躍輸金。偉增金像於是。鳩工庀材。凡幾閱月。妙顯慈嚴。益飾且麗。奐工竣。戒嚴乞記於予。予慨然曰。黃山之西有皮蓬者。非雪莊卜人卓錫之地乎。雪公與晉公同時。其高行懿業。亦相若。今皮蓬中尙有能與鍵者乎。雪公之經函畫卷。何異草木之飄風烟雲之變滅也。南公屹然對峙。一彈指頃。而興替各異。於以見天下事。創之者難。承亦不易。莫爲之後。雖盛不傳。有樹立者所中。敗足以望後人也。則斯役也。雖由諸人歡喜心。聞非戒嚴不辱衣鉢之一証哉。爰書而爲之記。余前十年至黃山。茅蓬宮殿。巋然尙存。先生手筆。金碧輝煌。經歷浩劫。又數十載。雪莊之畫山水花卉。所見今已罕矣。黃山寺僧。鮮有能道之者。可不慨哉。

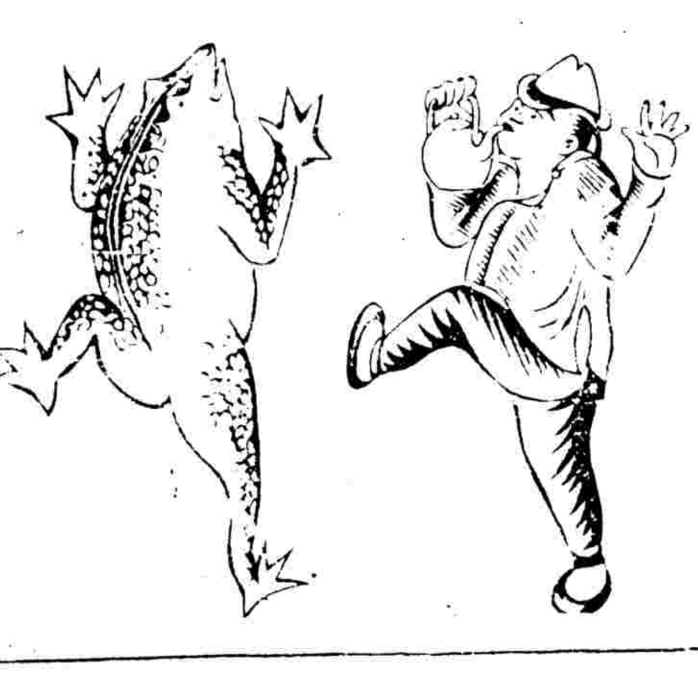

變相（十五） 醉漢之變相 （星）

秋水軒筆記 莊叔秋

明錢寧以鈔二萬粥於浙。方伯永上疏曰。四方盜甫息。瘡痍未瘳。浙東西兩藏。寧廝養賤流。假名義子。名躋公侯之列。賜予無算。納賄不貲。乃敢攖民財。戕邦本。有司奉行。急於詔旨。鎭守太監王堂。劉璟畏寧威。受役使。臣何敢愛一死。不以聞。寧懼。留疏不下。謀遣校尉捕假勢粥鈔者以自飾。會而謫。以鈔直還之民。寧忿遣邏斯遣使。甯初欲散鈔徧天下。先行之浙江山東。爲巡撫趙璜所格。而方伯永白發其奸。甯自是不敢粥鈔矣。甯方得志。公卿望諱。無敢出一語。方伯永以外僚。訟言誅之。聞者震悚。余謂良永誠人傑哉。健寧勢可炙手。而一閑旬人奏劾。奪自輸。閹消弭無形。錢甯亦不失爲善補過者。未可以人廢言也。宜兩予之。

諸著

答高君書 老談

子正先生大鑒。獲教並悉種切。內答案揭載後。贈品即如作址付郵。已六閱月矣。或有失。今此時亦難尋究。再有贈品定如新地址奉寄。至答案篇末「請勿將此函揭載報端。因某內人漸染歐風。喜閱貴報雜俎。設令見某姓名。必當爲欲購女子化裝品以爲私贈。所款之具雖獅吼河東。司空見慣。萬一以武裝的狀態。馳赴貴館與評定人嚴重交涉。恐老談先生之頰將如向者南京參議得亦嘗惡縮不甯也」諸點。僕曾一再斟酌。倘所贈化裝品。先生得之立即奉諸粧閣。尊夫人當亦無所嘗議。故悍然登之。並誌數語爲「本當如囑。惟勿載未免可惜。雖再頰可危。亦悍然不顧矣」以爲此事在老談雖屬冒險。而於先生實無餘罪。不謂天不做美。偏遇洪喬。弄假成眞。先生幾乎冤煞。縱不得爲老談遇。要不能不爲先生屈。用謹對敘顛末以復。尊夫人既喜閱本報。讀組見此。當亦釋然。縱有餘怒。老談願准其答。不以面答面亂諸兩婦者。免先生或更受揶造之嫌也。手復並祝儷福。老談手啓。

趣談

笞式解 非刑子

嗚呼。審判官不見屁股久矣。頑固黨人嘗言曰。文明文明。無非掩飾而已。不然。阿將罪犯之臀肉亦爲之緊緊包裹。不使與審判官相覿面耶。

前榮總長主倡恢復笞刑。現定出易笞條例。笞式依條例第二條。用竹爲之。長三尺五寸。大頭闊一寸五分。小頭闊八分。以農商部新定之營造尺爲準。厚以重不過十二兩定之。（原平）不得偏厚一頭。大頭邊角。均要去鋒。夫用竹爲之。取其有節。人人無氣節。以竹笞之。長三尺五寸者。殊有深意。一尺者一部雜誌也。尺與冊音同。卽淸議報一冊。（一尺）新民叢報一冊。（一尺）國風報一冊。（一尺）庸言報半冊。（半尺因中途讓人代理也）爲重不過十二兩者。十二兩爲一磅。幣制總裁議改金本位。或采用英貨幣之磅制。於此先爲之兆也。邊角要去鋒者。取其官場所用之物。不必鋒鋩太露。越滯鈍者格越深越適用也。

小說

歷史小說 **清史演義** 五集 卷二 （禁轉載）

（三百八十一）（吉林陸士諤撰）

第十二回 靖韓難生俘大院君 喪越疆罷斥恭內閣

不意幾一到。差就上了一個封摺。朝廷見了大大失望。原來他這奏摺說的是據候補道王之春言。有鄭官應者。幼從海船。徧歷越南暹羅。還至粵。鄭姓其黨。兵政者皆粵人。與官應談法越戰事。皆引爲切膚之痛。伊國與越之西貢毗連。嘗欲出其不意。攻其不備。由暹羅酒師。以襲西貢。先覆法酋之老巢。又英國屬地曰新嘉坡。極富庶。粵人居此者十餘萬。擬懸重賞。密約兩廣壯士。俟暹國兵到時。舉兵內應。先奪其兵船。焚其軍火。此二端較有把握。擬密飭鄭官應潛往結約。該國素稱忠順。鄭官應素敦倘另出奇軍。西貢必可潛師而得。擬再派王之春改裝易服。同往密籌。屆時密僱在越各軍。同時並舉。西貢得。則河內海防無根。法人皆可驅除。越南可保等語。一派都是書生紙上談兵故套（未完）

語萃

▲無了錢。無了事。昔日所謂知情女子。若今日忽作他家配偶矣。此中國男女一般自由婚姻之結果是也。

▲大家弄幾個錢擱到自巳的私囊裏。頭好便東嫖西跑。此革命人員所抱之目的是也。

▲哈哈一笑。今天世界上又發生了這一件怪事情了。吾國國民尙在夢中。行乎不可說與我們國家無關。其實乃爲瓜分之先兆耳。諸君諸君請注意。

▲嘿嘿一笑。今天山東地方人民眞不堪言狀。矣侵犯我獨立權。擾亂我人民治安。政府政府其將何以對之。惟望在上位者警醒。。。。。

（史危投稿）

隨便問答

●問一

孔子誕日改用陽歷。其推定之日辰果能確當不誤否。請徵引詳實以答。

最優者贈本報一月
優者贈本報半月
次優者無贈尋常者不錄

●問二

我國素習女子重從一之義。故男子娶妻最尙完璧。究竟非完璧者有無弊害。試準情酌理以答。

最優者贈新出小說一本
優者贈滑稽信片兩張
次優者無贈尋常者不錄

答函請注明地址寄本館編輯部老談收。自登報第一日至一星期爲限。屆期評定揭曉。

來稿

求新機器廠之成績

●船部

訂造人	丈尺	船名	種類
川路航業公司	十五丈	大川	淺水輪船

（註）此船於本年七月廿四日駛抵重慶。承四川胡將軍景伊陳護按使廷傑發電致賀。茲錄其原電如下。貴廠代四川鐵路公司所造大川輪船。現巳平安駛抵重慶。實本國船廠創造淺水輪船入川嚆矢。貴廠工業發達。深爲慶賀。望益加講求精進。增國光。胡景伊迴。 大川抵蜀。深佩經營。貴廠工業精進。忭賀良殷。陳廷傑迴

訂造人	丈尺	船名	種類
又	同上	利川	同上
四川瑞慶公司	十二丈	慶餘	同上
本廠自置行駛漢口長沙間	同上	裕亭	同上
湖南經華公司	九丈	長壽	同上
天津義新公司	八丈	義隆	同上
又	同上	義豐	同上
長湘汽船公司	七丈	普濟	同上
江西臨江公司	六丈	臨安	同上
漢口劉歆生君	五丈六尺	新燕	同上

（未完）

◉日本經濟學說之變遷

北京亞細亞報東京通信云日本近世言經濟學者甚多新進學者中對於此事甚爲熱心田尻稻次郎氏生平自負財政經濟之學甚至於德國學者原書意有不合即任意批抹所著財政與金融一書年年改削現已再版至二十五六次之多田尻氏之性格在日本人中甚爲奇僻其官銜即爲法學博士男爵會計審查院長而外貌乃如窶人其常爲進食所誤斥無論晴雨必勵行徒步主義曾不使用車馬故經濟學家之富有金錢者以此君爲最云

早稻田之天野爲之氏言此學最早所著書亦最多其門下如鹽澤昌貞之流聲譽鵲起大有壓倒老師之勢天野君幸保其老前輩之資格得得執教鞭於稻門之講堂其大著作則多爲後進所排擊如津村秀村之流乃至詆其書僅可教中學生徒天野君聞之滋不悻也

慶應義塾之重鎮而以經濟學名家者首爲堀江歸一彼所著之銀行論貨幣論財政學皆流布於書林此外明治大學之小林丑三郎氏尤爲斯學之泰斗彼所著之純理經濟學比較財政學及地方財政學財政學提要及殖民財政學庶民金融談最近尚意之名著則爲有名之經濟學評論取世界各國經濟學家之著述一一考論其源流評騭其得失開卷展讀朗若列眉其博學多聞眞不可及宜乎受一時社會之歡迎也彼又曾充台灣總督府之財務長官實於之經驗尤富此與其他學者不同之點也

西京方面之學界素不如東京之盛京都大學建立不過二十年除文科法科外理工二科尚係合一通儒大師多在江戶後生新進乃往西都故西京大學聲望遠不及東京大學亦其建立之久暫使然也若大阪私立之關西大學則尤爲無名絕不能與東京各私立大學相抗教師亦無名人焉惟津村秀村据神戶高等商業學校之講席甚以經濟學自豪於世乃大爲學者所歡迎其所著之國民經濟學商業政策經濟學大意諸書又筆流麗義論風發泉湧殊不可當梁任公曩在日東於政聞社散後居神戶之須磨閉戶研究經濟之學所編著之論述凡百餘萬言頗時時與秀村商榷其得失其女公子令嫻亦從津村問財政經濟之學秀村爲持編經濟學綱要授之凡三月而卒業人咸間任公使女士研究此學豈有意爲女權論者之先路乎任公笑而不應此外如福田德三馬場英一山崎覺次郎暨添田壽一外以福田爲最高其所著之經濟學研究亦享有時名顧其文字板滯學者每苦其難讀也

更有中央大學之講師金井延氏尤爲社會經濟家之先覺其所著書有社會經濟學經濟史諸書甚有價值較之和田垣謙所談之經濟學史專於講堂上說笑話者迥不同也

偶從神田書肆中見文學士久保天隨在早稻田大學所講述之日本漢學史序列源流甚詳蓋日本老輩受漢學之感化深矣自菅原道眞用儒學起家爲相天下靡然向風中更德川幕府益廣厲學官至今天滿神社猶遍國內近則重野安繹南摩千紀諸儒盡死三島中洲年逾八十已篤老不能復振其所創之二松學舍亦規模僅存而門徒寥寥矣三四年前忽倡漢學再興之論於時早稻田大學出國譯漢字解全書富士山房書肆出漢文大系網羅日本古代貝原益軒太宰春臺物徂徠諸人之書印以行世傳布頗廣澤柳政太郎所著之孝道亦成於是時亦其學術思潮之一變也

◉新說漕運局之辦法

數月前道路喧傳之運米公司事經一度在順天府尹公署招商投標並於公報中宣示得標人姓名而其後聲息寂然時人亦久無齒及之者近則財政內務兩部忽有酌設漕運局之議觀其呈文所云則所謂運米公司者殆成泡影矣特未知當時財政部既定減徵稅捐交通部亦允減收鐵路運費凡爲商人謀利益者不可謂不至何以商人竟有已投標而聞風裹足者卒至易商而爲官辦耶此中消息殊未明了茲先錄財政內務兩部所呈漕運局辦法原文如左

爲會擬酌設漕運局轉運米糧以平市價而濟民食仰祈鈞鑒事竊維經訓著懋遷之義有無貴在交通職籍研致富之原供求期於相應天生百物以前民用以厚民生要必周轉流通而其利始溥世徒注重泉幣不知朝饔夕飧爲斯民不可一日無者所關爲尤重也我國地大物博產米麥雜糧藉供本國民食猶有餘裕徒以幅員遼闊地帶則溫寒殊跨區域則海陸攸殊所植穀類各以土地所宜自成畛域而各省復畫地自限往往藉災歉爲名從而遏糴其恃爲周轉流通者向來官爲經理惟有漕政主於漕糧餉軍其及於民者蓋寡自改革以來轉輸罷廢悉聽自由貿易性質惟在投機或運費稍重或時值較低獲息不足以償則雖深知民方艱食迫不及待亦且顧而之他腹地阻深邊疆窵遠每有瘠壤不宜種植即任豐歲猶且嗜飢一遇水旱偏災斗穀十錢嗷嗷待哺遂使弱者轉乎溝壑強者流爲匪徒揆厥所由未始非遏糴階之厲也至若都會商埠繁盛地方自官吏軍伍廚廚工肆以至轉移執事者皆屬不耕而食之民周轉稍滯匱乏立見即如北京首都漕運既停倉儲蓋罄雖經迭次核准商家承運米石藉爲接濟而應者殊鮮且有業已投標而聞風裹足者市價所以踴貴民食恆虞不敷尤其明證也自齊等公同商榷擬請酌設漕運局轉運米糧總局設於上海此外各大商埠及產米最盛市場次第設立分局隨時隨地就歲事收穫之豐歉察民間蓄積之多寡而一準於民食需用之緩急緩則收糴急則發糶權衡於有餘不足之間調劑以挹彼注茲之術其宗旨在平市價濟民食補商力未逮而不與爭利如蒙俯允當由自齊等酌籌款項擬訂章程選派專員剋期開辦所有會擬酌設漕運局轉運米糧各緣由是否有當謹合詞呈請大總統鈞鑒訓示祇遵再此案係財政部主稿會同內務部辦理合併聲明謹呈云已奉批令准如所擬先行試辦矣

補錄命令

十一日大總統策令鄧賢才給予三等文虎章此令

又令許國琮給予四等嘉禾章此令

又令任命曾鑑督辦四川籌賑事宜此令

又令陸軍部呈請將張鳴遠授爲陸軍步兵上校應照准此令

又令內務部呈准護署新疆巡按使楊增新呈請護理省城警察廳廳長張鳴遠另有差委請免去本職等語應照准此令

又令內務部呈准護署新疆巡按使楊增新咨請以劉應福護理省城警察廳廳長應照准此令

又令陸軍部呈請授易正祐爲陸軍憲兵少校應照准此令

又令河南巡按使田文烈呈請將審查暨試驗及格分發河南之知事張廣麟試署武陟縣知事[illegible]試署光山縣知事陳壽芝試署鄢陵縣知事彩中覺試署淮陽縣知事張紳試署夏邑縣知事王嗣曾試署武安縣知事楊格試署臨汝縣知事應照准此令

又令山東巡按使蔡儒楷呈稱舉劾屬吏請分別獎懲等語署即墨縣知事曾候畢毅深沉堪膺繁鉅著給予五等嘉禾章並交政事堂存記署高密縣知事王達才猷卓越應變有方著晉給四等嘉禾章署利津縣知事黃立猷勤政愛民人言無間署濰縣知事張汝鈞才識閎通實心任事均著給予七等嘉禾章署陽信縣知事嚴正烜老成練達懋著賢勞署萊陽縣知事周大封學識俱優盡心民事署鉅野縣知事胡子英勤勞擁宇輿論翕然均著傳令嘉獎署萊陽縣知事王元瑞縱役擾民罷廚民社之膠縣知事吳鎮璘縱罪招搖貽悞要政署章邱縣知事劉延坦年老龍鍾家丁用事署平度縣知事胡大華辦理交涉措置乖方均著交文官高等懲戒委員會議處以肅官常此令

大總統申令茲修正官吏犯罪特別管轄令公布之此令

十一月十日大總統策令本月二日明保覲見之王爲毅祝從恩黃立猷田承斌王振垚常文祺高毓彤張濂均著交政事堂存記此令

又令本日交政事堂存記之王爲毅黃立猷均着發往湖北田承斌著發往廣西高毓彤張濂均着發往江蘇由各該巡按使酌量任用此令

又令陸軍部呈請任命李敏爲陸軍第十二混成旅步兵第一團團長劉文垣爲陸軍第十二混成旅步兵第二團團長胡壽民爲陸軍第十三混成旅步兵第一團團長趙守鈺爲陸軍第十三混成旅步兵第二團團長應照准此令

九日策令參謀本部呈請任命趙顧爲上海鎮守使署參謀長孟彥倫爲熱河都統署參謀應照准此令

又令外交部呈請任命施履本爲秘書呂烈煌爲僉事應照准此令

又令交通部呈擬將僉事許沭鏐劉成志龍學銳馮鑑同李承翼技正周家義均進敘四等等語應照准此令

又令陸軍部呈請將裕冕張德蕃楊葆毅均加陸軍步兵中校銜趙國源加陸軍砲兵中校銜張嶽喬劉恩沛均授爲陸軍步兵少校陳學晟授爲陸軍騎兵少校方策授爲陸軍工兵少校銜趙一琴加陸軍步兵少校銜袁家蘇加陸軍二等軍需正銜應照准此令

又令陸軍部呈核准管理健銳營事務長官江朝宗咨以毓恩調補前鋒參領達寬隆調補前鋒參領請予准補等語應照准此令

又令陸軍部呈核准熱河都統姜桂題咨請將擬正之趙松文補放協領請予准補等語應照准此令

又令陸軍部呈核准熱河都統姜桂題咨擬以白景祥補放協領請予准補等語應照准此令

又令蒙藏院呈據京城喇嘛印務處詳擬以阿林巴諾爾布桑補熱河普寧寺習蘇拉喇嘛請予准補等語應照准此令

公布欄

●森林法（續）

第四章 監督

第十八條 公有或私有森林該管地方官爲公益起見得禁止其開墾或限制之

第十九條 公有或私有森林之所有者如有濫伐或荒廢之行爲時該管地方官得限制或警誡之

第二十條 公有或私有荒山該管地方官對於所有者得酌定期限強制造林

第五章 罰則

第二十一條 竊取森林之主副產物者爲森林竊盜處五等有期徒刑拘役或贓額二倍以下之罰金

第二十二條 森林竊盜有左列各款情形之一者處四等以下有期徒刑併科贓額二倍以下之罰金（一）盜伐保安林者（二）依官署之委託或其他契約有保護森林之義務而竊盜者

第二十三條 知爲森林竊盜之贓物而受贈搬運寄藏故買或爲牙保者依第二十一條第二十二條之例分別處斷

第二十四條 放火燒燬他人之森林者依刑律一百八十八條之例處斷

第二十五條 放火燒燬自已之森林者處五等有期徒刑拘役或一百圓以下之罰金因延燒及於他人森林者依刑律一百八十九條之例處斷

第二十六條 於他人之森林內未得所有者同意而放牧牛馬者處一圓以上三十圓以下之罰金

第二十七條 損壞移轉他人爲森林而設之標識或設備者處二圓以上五十圓以下之罰金

第二十八條 損害他人森林之苗栽木樁者處二圓以上百圓以下之罰金

第二十九條 違背第十條之規定而擅採或以引火物入林者處一圓以上三十圓以下之罰金

第三十條 違背第十八條之規定而開墾者處二圓以上五十圓以下之罰金

第六章 附則

第三十一條 關於本法之施行細則以教令定之

第三十二條 本法自公布日施行

蘇州

●陸墓小學行開校禮

陸墓市立第四小學原設齊門外下塘本學年劃歸蘇州市管理而陸墓原有經費另立一校經該市學務委員陸雨安擇閶門外飯店橋某宅爲校舍房屋寬敞空氣清新該校校長張佩玉已於日昨率領全體學生行開校典禮云

●烟害終難除害

蘇郡木瀆私賣烟吃比比皆是雖經該管區官嚴禁飭查奈一般不法之徒與巡士狼狽爲奸致烟患終難剗除其烟館最多處推南街姜銘等處爲首

●偷牛伐樹賊大戰蘇鄉

蘇鄉虎阜山後白洋灣野雞墩野味山等鄉鎮鄉民橫蠻尋燒私鹽剝耕牛爲利當道嚴拿雖開日前野味山在陸亭鄉偷耕牛二十二頭被流民退伍兵截獲將牛換戶送還每牛酬洋三五元不等偷賊由包王等數股結合圖謀與退伍兵江北流民對敵各匪民受其愚弄距流民退兵日前在九都砍伐坟樹被獲九名在縣署囹圄距生甚巧被其栽獲耕牛送還農家得洋百元即辦鐵棍魚叉預備對敵距前晚退兵流民同往伐樹被鄉人鳴鑼聯合九村莊各携釘扒鐵棍將流民退兵毆斃數十人毀屍滅蹟據云活葬者不少奄奄一息拋入河內現各當道行政軍警派員前往調查難得斃去確數兇手難以拘獲昨有面貌優者聞逃近何村鳴鑼聚衆依然當政務者何不知也

鎮江

●控告知事之道批

前任丹徒縣知事翁鳴復種種違法溺職民經丹徒公民顧承善等列款呈控[illegible]廳巡按使并金陵王道尹暨各上級官廳茲於本月五日巳奉王道尹七百三十五號批示錄下

稟悉查來稟所列違法處分各案業經本道尹遵奉巡按使公署先後批飭查明控復至案列擅用酷刑各款亦經併案查明附復均奉巡按使批飭新任張知事上行切實詳查具復各在案現在既據遲稟肅政廳暨巡按使仰即靜候批示核辦可也此批

●派兵攔飢民渡江擾害

江蘇齊巡按使以飢民渡江擾害治安令飭丹徒縣知事韓紹巴紀前報甚齊燮元使以江北飢民南下覓食結黨成羣聚集多人甚或有數百人恃衆不逞官令特咨請鎮江鎮守使施派兵至瓜洲地方駐紮如有飢民聚衆南來即行攔截不准渡江以免擾害地方云

無錫

●知事赴鄉催繳公債

無錫認公債票五[illegible]元除無錫市與商會擔任二萬元餘爲十六市鄉分認各鄉中照數繳足者固屬不少而尚未認購及既認未繳者亦復所在皆有現距繳款期限已經迫促知事丁石僧深以爲慮特於昨日親赴各該董催促速繳並勸秋收狀況云

本埠新聞

◎陸軍將有兩團南下

陸軍部查得現駐上海松江等處之第四師所部各旅團營實因地廣兵單不敷派防是以呈准大總統任命陸軍第十師第十九旅旅長王賓率帶所轄之步兵第三十七三十八兩團計共六營出發南下駐紮吳淞第四師師長楊善德奉陸軍部飭知前因故即轉飭原駐吳淞之十五團吳團長將該團管轄之步兵三營一併調至龍華駐紮而原駐龍華之補充兵第六團楚團長所部之步兵三營則令出發製造局外之徵實會館旁側三十團舊營房內駐防云

又聞奉派北洋陸軍第十九旅旅長王賓昨日電致上海鄭鎮守使謂本旅長派第三十七八兩團官兵乘坐津浦火車起程約十四日可抵浦口十五日改坐滬甯車赴淞屆時軍隊抵站時希飭滬軍警妥爲照料等因當由鄭鎮守使飭知淞滬警廳遵辦矣

◎蔡銳庭再審記

黨人江西蔡銳霆因去年與黨魁李烈鈞在贛省二次革命失敗逃竄海外近日潛回匿居虹口被上海鎮守使署偵探諸元高協同捕房中西包探緝獲解案公堂押候預審各情已迭紀本報前午後由會審公廨開庭預審奉俞代表襄讞會同英副領事卓君升座公堂中央政府代表葛福來律師及被告代表穆安素達商穆辦等三律師各偕譯員史阯麟范詠春亦相繼到堂先由葛福來律師譯稱此案被告迭經中央政府宣佈罪狀通飭緝拿之案非止一件然今所控祇有三件兩件爲被告于民國元年四月初二晚在江西南昌殺斃張鳳翼及張之幼子張長生之案一件係爲搶刧馬瑞林之案惟刼案之人証尚未到申所謀斃張鳳翼父子案之証據昨已呈堂且有張之堂兄張士榮及張妻均已到堂可得當時情形証明應請傳訊即據被告代表穆安素律師起稱應請堂上諭令原告將所控証據完全呈堂如以第三條之証據未到先將謀斃張姓之案如果張姓之案訊無實在違法證據應請於原告未控訴第三條時准被律師請求將被告開釋或交保候訊至於被告謀斃張鳳翼情時爲保衞地方計不得不爾云云旋據葛律師先命江西軍法科委員吳耀楠上堂聲明奉昌武將軍李委派賫証據來申呈請引渡繼命原告証人張士榮上堂詰據供稱堂弟張鳳翼於初次光復後統帶第三營第三標駐紮南昌民國元年四月初二夜半時均已熟睡忽聞打門其聲甚急我先起視見門已打破被告帶兵有三十餘人一擁進內直踏堂弟臥房喝令兵士用繩細縛強拽出外其時弟媳懷抱小孩見此情形不知何故弟媳因此上前攔阻覺遭被告將弟媳懷抱小孩奪去擲之於地即連踏兩脚小孩以致當場踏斃當時我在房外窗格內看得甚清惟不知究竟爲何故堂弟被拖出外我即跟隨於後至東湖邊被告喝令兵士將堂弟反綁在岸邊柳樹上被告即取出手槍親自動手將堂弟張鳳翼擊斃遂即回家告知弟媳於翌日前往收殮當時因被告勢力甚大非但不敢具控且亦無處可以控訴是以隱忍至去年十月弟媳始投都督府軍法科起訴於今年正月間遞第二次稟詞後軍法科於正月二十四號訊傳我到科訊問我即將實情一一供明等語復據被告代表穆安素律師將所供一層盤問因該証人欲吞吐其詞所答含糊不清故奉英領諭飭穆律師繙譯范詠春逐句切實詰問始得逐句明晰回答研訊至此鐘鳴六下因屆家燈火時候奉中西官宣佈退堂蔡還押候再復訊核奪

◎局外中立法之演講

寰球中國學生會有前晚八時請羅泮輝君演說局外中立法畧謂中立國對於兩交戰國有權利有義務其關於中立有三事曰領土曰人民曰商業如遇兩交戰國之軍艦駛入中立國領土有侵犯之實據則中立國有守禦之權或因遭風乏煤及輪機損壞等事避入中立國領海者以二十四點鐘爲限逾時即令其脫卸武裝待戰事定後放行此爲中立國之權利中立國不特保護自己權利且當保護兩交戰國之權利如甲國在中立國領土內捕獲乙國軍用品如軍艦等則中立國可向甲國索回之至於中立國之人民或有以個人資格助交戰國者如被敵國捕獲亦不得視爲俘囚惟當交還中立國政府處治而已曩者普法之戰意國中立但普國所獲俘囚雖有意人而普人亦不據以爲破壞中立之舉蓋個人之事與政府無關係也又兩交戰國在中立國領土內開戰則中立國不能堅守如日俄交爭時之東三省今青島戰事時之山東皆不能確守完全中立且交戰國居中立國之地遇有中立國人民妨礙軍事行動之處可以令其遷居又中立國人民如僑居交戰國則由交戰國保護且有時應繳納臨時收稅又兩國開釁無論何國均得募僑居之中立國人民爲戰壕土壘等工作之用惟不准充當軍人至于商業一層凡關于軍用品一切停運如中立國運赴交戰國之軍用品爲敵國所見即應扣留沒收惟中立國運赴中立國之軍用品則不在禁例總之中立國舉動當悉依國際法行之但今日之世有強權始有公理一方面宜慎於交涉一方面宜兩求自強云云詞畢復由稷園初君重述大旨乃向羅君道謝而散

◎訊判陳蓉舫之被刺案

十月八號有住居法界後新街精益里五十一號門牌內之珠家閣醫生陳蓉舫被匪暗殺斃傭婦一人後由探目黃錦棠沈德福拘獲男傭董紹桂及董之姘婦侯氏訊過一次又由包探韓邦達方福林續獲到案之同黨卜阿奎卜戴氏等昨由捕房傳同見証人等將董等一併解送法公堂請訊聶讞員會同法副領事德君升坐罪訊此案茲將各供詞摘錄於後

（一）屍子陳挹霏稟稱與生父向不同住一處商人於六月十二日因嗣父患病回珠家閣原籍生父被刺時商人不在上海故未知詳細聶君問汝父之妾逃逸之事與此案究有關係否陳稱商人兄弟三人本可同居因父娶妾之後妾與商人等不睦故此兄弟三人與父均分開居住致有此等禍端

（一）見証王顧氏供開剃頭店爲業後門與陳蓉舫家前門相對八月十八日早上十點時見有不知姓名人五人先入陳家後見董紹桂亦即入內是後婦人將後門閉上上樓如何被殺故不得知

（一）見証看門人劉春林葉朝生王錫田同供是晚下午九點時見陳醫生大門洞開携火進看見老傭婦被殺在灶披之內再至樓上見陳醫生亦被砍斃大爲驚駭當即報告捕房勘驗是實

（一）董紹桂供與卜阿奎同居居址海甯路高壽里內於七月中旬卜向小民言及失業已屆一年有餘難以度日欲盤開茶葉舖苦乏資本以小民主人有錢欲思謀刼小民回稱並無多人難以下手卜言可以邀來當時因小民之姘婦董侯氏亦在主人家中爲女傭一時難以行事至八月十五日姘婦不合主人之意被停歇由老傭婦到來接做故於十七日卜又與小民相商言已約有四五人可以行事至翌晨八點時卜叫小民同往當即偕同出門卜言所約之人已經前往小民與卜同乘黃包車至主人家門首卜約來之四人已經入內卜囑小民在門外等候卜持約有六寸長之利刃一把亦即入內後來聽見叫傭婦不許聲張一語小民然後入內主人與傭婦已經殺斃由卜上樓將鐵箱撬開刼得洋銀若干小民實不得知事後偕同出外卜與小民同行回家其餘四人中途分散不知何往到家後卜給小民洋六元惟小民所穿長衫上之紅色實在紅磚墻上擦在衣上並非血跡亦未交卜之姘婦卜戴氏洗刷自知該死求請恩宥

（一）卜阿奎供蘇州人向爲大餐司務去年四月始與董紹桂相識小民失業實有一年有餘由姘婦戴氏代人梳頭得資度日八月十七日董至樓上小民房中吸食洋烟出外晚上回來已醉安睡十八日伊獨自出外小民並無偕同前往行兇刼洋之事後因包探來查欲小民到堂作証恐被拖累故於二十一日同戴氏至北京路朋友家中暫住至廿七日因家中所有什物恐有遺失故寄借與二房東陳阿二托其照看至九月初四日仍回家中董所稱給伊洋六元一節因中秋節向董借洋六元約期三天歸還於十八日由戴氏向人借得洋六元交還實非行刼分贜求察中西官飭令董紹桂將所供之語當堂向卜阿奎重述一遍卜始語塞

（一）卜戴氏供有丈夫與卜阿奎姘識七年八月十八日早上婦人起床卜與董紹桂均已出外回來時約在十一點鐘下午一點時董上樓至婦人房中與卜同吸洋烟婦人見董上樓當即避開故董等如何言語均不聽見中秋節向董借洋六元至十八日婦人向前在妓院爲大姐時認識之四川客人處借得洋六元歸還與董是否借董前往行刼實係不知官問四川客人現在何處供借給洋銀後即回四川

（一）董侯氏供八月十七日婦人有事往拉魏親戚家至十八日在自己家中辦夫之衣婦人并未洗過姘夫有無行凶謀財情事實不得悉

（一）二房東陳阿二供向在高易公館爲繙譯姓處當車夫樓上歸租與董紹桂居住卜阿奎住在樓下董被拘後卜於翌日即携同戴氏出外不回後接來信托小民照看什物小民早出晚回故伊等相商之語毫未聽見與小民無干求恩省釋

（一）錢菊妹供係陳阿二之姘婦於七月間與陳因家事生氣意欲拆開故另居公館里內故此董等之事毫不得知

（一）高阿二供在陳挹霏公館爲包車夫因主人往珠家閣原籍故將董紹桂荐往老主人處爲傭小民仍住公館內故老主人如何被害不得而知

（一）高四福供胞妹阿六即吳氏於四年前嫁與陳蓉舫爲妾斷絕往來今年五月間逃去陳至小民家來過因人不在小民家中後因顏面攸關陳言不必追究而罷此案實與小民無干

（一）蔡張氏供陳家被殺之老傭婦係婦人之過房娘除老太爺因所用之傭氏不合意故托婦人找過房娘來接做於八月十五日領往陳家侯氏尚未停歇婦人當即出外餘事不知

聽畢聶讞員與中西官會商之下判董紹桂董侯氏卜阿奎卜戴氏送檢察廳照律懲辦陳阿二交保王顧氏劉春林葉朝生王錫田退去高阿二蔡張氏與四福錢菊妹開釋如欲傳訊着即投案備質

◎維持絲廠之繼續要求

本埠各絲廠因歐戰影響難以爲繼公稟政府准向與中國交通兩銀行借銀六十萬兩不日將實行交款等情（已誌本報）茲悉各該廠商因此項借款係專指抵押繭成之絲所有繭下脚貨數亦不貲未經議及尚欲要求該兩銀行受押脚貨以便陸續抵押付結工資集議後當由該業董沈聯芳君等與中國銀行經理宋漢章交通經理張紹遠等商懇同意宋張兩君以六十萬借款乃政府担負責任又經總稅務處認可是以照辦受押脚貨一層未奉政府核准况其中諸多窒碍之處（一）此項脚貨受押後將來霉爛歸何人担負（二）須預備巨大棧房以便陸續堆存（三）估計價格須專延熟諳之人種種爲難是以未便輕率允認現已電請北京銀行核明示覆以便遵行矣

滬濱趣聞

滬濱社會人物殺羅趣事百出特設此門隨事記述並歡迎投稿遠登十次即有薄酬惟每條限二百字以內如係長篇分有段落者亦可惟每段不得逾上限字數之外以省篇幅

◎家庭新影戲（續）

靈犀投稿

夕陽在山欲暮未暮媳正在庖下司炊爨忽有一人至視之乃少年客也一時大愕錯遽問曰客何來客何來詎堂上翁先已他出乎少年客欲稍作周旋語亦苦於囁嚅不能出蓋其人固笨者也繼陳明若翁意旨且道浹旬往還之故媳聞之方了了然已氣咽而趨翁所一見跽地若崩厥角口中期期道不可此時貌極嚴肅並不垂涕乞憐如前次之作兒女態也翁知事又敗假溫言以慰藉之須臾此少年客亦歸去蓋翁之所以出此策者以口說之無益不如以情動之近見少年客日漸親近故利用機會令其自媒而不知媳固凜不可犯者也

（未完）

◉尚賢堂辦事成績最要

尚賢堂李總理現將該堂年年辦事狀況、編成第三十三次報告、其可注意者、厥有數端、茲譯述之如下、

（一）萬國博物院之進行　此本爲可喜、而可賀者、乃一變而忽爲可驚可憂、蓋自歐戰既興、吾人歡忭愉快之境、皆易而爲憂患痛苦之境、今惟望此等境遇不久完畢、而過去耳、本堂之所謂可喜可賀者、即爲籌建萬國博物院一事、此事不第蒙中政府批准資助、且駐京各使亦靡不一致贊同、許爲向各本國政府提議協助、今既經此戰事波折、不知將來事如何、但逆料至少終必有數國政府之出爲助、俾觀厥成也、但目下則除耐守以外、要無他法耳（未完）

◉魯省郵匯已通

山東各處郵局匯兌、前因青島日德戰事、交通不便、故奉上海郵務總長魯士君通告暫行停辦、茲因青島陷落、戰事已停、匯兌復通、故前日由魯士君發出二百三十六號通告、照錄如下、照得山東郵務區內所有辦理匯票之各局、現在均已復行開辦匯兌事宜、此佈云云、

◉觀音廟發見腐屍續誌

浦東廿四保廿六圖南洋涇橋陳家觀音堂內、於舊歷本月十九日神櫃下發現被人暗殺無名男尸一口、死後已久、尸已腐爛、由該圖地保陳發堂投報地方檢察廳、派員驗明、緝凶各情、已誌前報、茲悉此案業奉汪檢察長庠細研究、以該廟是日既有觀音神誕香市發生、則該廟必有住持經管、故於前日特飭該圖地保往查該廟住持究竟是僧是道、如何名氏、限二天查明具復、以憑辦理、一面仍飭法警再赴該處附近一帶細加察訪、以期破案云、

●李仲生昨日未訊

著名匪徒李仲生（即王金寶又名洋行順生）因在福州路清和里用手槍轟擊探夥周阿和未成、流彈擊中老閘捕房一千另十二號華捕張圖祥肩背、受傷負痛歸隊、捕頭飭探送往醫院醫治、並飭包探饒壽生、王寶生將李拏獲、搜出手槍兇刀、解入捕房、復又拏獲黨夥松林、朱大成、張大保子、張小喜子等四名、並有李之同黨天津張二、因探追捕時、張畏罪跳浜圖逃、以致溺斃、業經公廨中西官驗訊各情、已誌本報、昨長由捕頭飭探將李等一干人併解公堂請究、李會襄讞會同英陪副領事訊得此案關係重要、判令一併還押、候下禮拜五研訊核辦、

●有欲縱火圖賠者

浙江路萬和南貨店主張翰如、偕母張莊氏在總巡捕房控浙江路五百七十七號門牌福服鞋店主傅柄生串同店丁朱老四、挖穿牆洞、縱火圖賠保險銀兩等情、由捕頭飭探前往查得該店向福安保險行保有火險銀二千兩、且鞋子僅存五百餘雙、情殊可疑、故將傅、朱二人一併拘押、於昨解送公堂請訊、先據捕房刑事科代表牛門律師上堂譯稱、被告有意拆穿牆洞、用火油澆至間壁萬和南貨店貨箱上、縱火焚燒、冀圖賠害鄰居、應請訊究、並據原告張翰如等先後上堂訴明被告居心害人、並將縱火紙撮呈案請察、經中西官畧訊之下、會判被告一併還押、候下禮拜五查明再訊、

●造僞票之嫌疑旋釋

鎮守使鄭汝成君接奉宜武上將軍令開、據偵探報告、有張志云、周德仁等僞造湖北錢票、匿跡法新租界白而路四百六十六號門牌內、飭即緝拿等情、當即照會法代總巡石維也君、立飭探目沈德福前往將周、張兩人拘獲、抄出每張一千文之湖北官錢局票若干張、解經法公堂請訊、張供向在偵探陳茂芝處爲夥、周供因張妻有病、前往帮忙、故住在張處是實、後由捕房察得抄出之錢票並非僞造、呈堂請示、中西官以張等雖無僞造實據、究非善類、一併驅逐、不准逗留租界、

●皖省黨人實行起解

滬南警察廳因起解皖省飭緝亂黨陳某、孫某、經過法租界、被捕房扣留一人、交涉始行送回等情、已誌前報、茲悉該亂黨陳某名懋芝、辛亥革命時曾在皖省充當營長、繼升團長、上年柏逆變亂、復任討袁軍總司令、爲政府通緝要犯、孫某名嘉賓（即孫小登子）本係壽州巨匪、亦于柏逆亂皖時招兵助虐、充任重要職務、爲皖省通緝之犯、近經長江巡閱使駐滬偵緝員沈佩蘭查知該兩犯匿跡滬地、遂躡綫跟緝、得以先後弋獲、現改由陸路赴皖、已于前日旁晚經徐廳長飭派警備隊王遜官督帶隊士協同原探將陳、孫兩犯押登水巡隊小輪、自滬南開往閘北、改趁滬寧火車解往南京、轉赴皖省公投矣、

●上海醫院紀念實況

昨爲上海醫院醫學校開十週紀念大會之第一日、預由院長張女士令在門外高搭牌樓兩座、用蒼松翠柏編綴、雜以名花、中嵌十週紀念大會字樣、俱用花卉紮成、頗足壯觀、門內搭有大涼棚一座、昨日午後一時開會、適逢陰雨、往遊者仍興高采烈、男女賓多至數百人、均由男女醫學生招待、來賓其庭之兩旁各設木架、陳列各種名菊、大半自行栽植、芬芳馥郁、鮮妍非常、來賓先觀菊花盛會、次及醫校所治病症成績并器具等、嗣而音樂會、音樂大作、聲韻悠揚、直至五時始散、聞該會尚開今日、由滬上各官紳前往參觀者想必熱鬧也、

●銅元之流弊

滬上自銅元充斥以來、每洋一元能易銅元一百四十一枚、合錢一千四百十文、因此以錢串交易營業者大受影響、究其此項銅元來源、聞係某外人私鑄、其分量比舊銅元輕、且鉛多銅少、每枚成本祇值四文有零、以致獲利頗豐、茲爲海關稅司訪悉前情、諭飭巡緝洋員並簽巡人等、嗣後凡遇各項船隻進口、必須詳細查驗、以免再有前項情事云、

●男女連合之體操會

體操一科、中國向乏專門學校、徐子一冰創辦體操學校於滬上（分男子女子二部、均在西門外）經茲七載、成效頗著、邇近來學者亦日見其多、歷年畢業生達數百人、或赴東瀛留學、或任學校教職、社會人士頗加贊許、茲聞男女兩校於本月十五日上午九時開連合運動大會、屆時連袂往觀者必多、一番盛況矣、

●法界火警

前晚法馬路東首九十九號弄內一百另一號鋪屋、大成祥、東華兩東洋莊合租堆貨、機房內不知如何起火、後由洋龍到場救熄、共焚毀樓房三幢、事後捕房飭探將大成祥經理胡忠明、東華經理李茂生傳入捕房、聽候澈究起火實情、

▲誌謝　浙省水木工業醫院於陰歷九月廿八日行落成禮、承贈入場劵四紙、書此誌謝、

本地風光

◉惡僕

▲璞寰

董紹桂、倜陳容劬之僕也、不保衛陳、而串殺陳、唯小人之難養、竟如此其甚哉、據其供詞、所得僅六元、而所害至二命、因小利而犯大辟、尤僕中之最惡者、或曰、北京陳繩被害案中、不嘗有僕人董升者乎、二陳置不論、而二董較之、曾何如、姑應之曰、董升固自稱以死盡義務者、（事見前報）若董紹杜之窮兇極惡、則將來之死、乃其應負之責任矣、

商情

金市

現貨標金	四百四十三兩
沙金合赤	四百五十一兩
足赤條金	四百五十十兩
條銀	念二擲士一六二五

錢市

英洋	早	七錢一分七七五
	午	七錢一分七五
龍洋	早	七錢一分二三七五
	午	七錢一分二七五
北洋		七錢一分五
小洋		六錢三分六
銀拆		三分
銅元		一百九十五千五百
市錢		一百五十五千
衣牌		一千四百十
洋找		七錢一分二
錢找		一千二百

寧波洋市

規元	一百四十三元一角四
洋拆	二角

杭州洋市

規元	一千三百九十四元七五
洋厘	六錢三分七
雷去	二十六元五角
紹去	十五元十角五

蘇州洋市

規元	一千〇〇二兩五
龍洋厘	七錢一分五
拆	一錢五分
龍毛	二錢七分五
英升	三兩五錢

米市

高橋新早稻	七元三角
北帮高橋新	七元六角
又高通元	八元二角五分
又洋尖	六元八角五分
又杜尖	六元五角
又客尖	五元八角五分
又高白陰	七元五角五分
南帮楊破	七元五角
酒涇槓早	六元七角
又晚稻	六元五角五分
角里橋新	六元五角五分
蘇同橋更	六元七角
北尺白更	六元五角五分
周庄新更	六元三角
河下高橋尖	六元三角五

花衣

通州花衣	十八兩六錢
太倉花衣	十八兩八錢
上海花衣	十八兩
火機花衣	十八兩
四關花衣	十八兩四錢
南路籽花	九元
北路籽花	九元三角

進出口輪船

十一月十三日禮拜五進口輪船

新北京	由寧波	太古公司
寧紹	由寧波	寧紹公司
宜昌	由牛莊	太古公司
愛仁	由烟台	招商總局
怡生	由汕頭	怡和洋行
鄱陽	由長江	太古公司

十一月十四日禮拜六出口

築前丸	午前七時開往日本	郵船會社
襄陽丸	往長江	日清公司
新北京	往寧波	寧紹公司
江天	往寧波	招商總局
鄱陽	往長江	太古公司
鎮安	往香港廣東	太古公司
新銘	往天津	招商總局
盛京	往威海烟台天津	太古公司
宜昌	往烟台天津	怡和洋行
和生	往汕頭香港廣東	怡和洋行
怡生	往汕頭	
華平	往天津	開平公司

十一月十五日禮拜日出口

江平	往長江	招商總局

十一月十六日禮拜一出口

大貞丸	往長江	日清公司
大昇	往揚州	大達公司
四川	往烟台大連仁川	太古公司
新北京	往寧波	太古公司
寧紹	往寧波	寧紹公司

十一月十七日禮拜二出口

南陽丸	往長江	日清公司
可貴	往穿山舟山	鎮東洋行

精血丸

商標

八大特色

生精　腎虛操作無不耗精、服此丸以所得補所失、則常覺有餘、故凡中年消乏等症服之皆神效
長血　氣力生於血液、服此丸紅血輸由漸加多、故凡肌肉不豐身體不健脾胃不旺服之皆神效
聚精　元精耗散、房事無能、服此丸則當蘊充分注射、時能得力、故凡陽道痿弱乏嗣服之皆神效
活血　血脈不調、爲人身大患、服此丸運化無形流行有力、故凡婦科諸病男子虛寒服之皆神效
固精　精關不守、走漏真元、服此丸邪火不熾、腎水自事、故凡夢遺滑泄或見色即流服之皆神效
清血　內而寒熱症、外而皮膚病、服此丸能清血分、故凡體虛寒易感冒及瘡疾淹纏服之皆神效
養精　老年衰憊、幼年單弱、服此丸可增康健而助發育、故凡精元不足急須滋養者服之皆神效
補血　面容黃白、腿力勞倦、服此丸補血中要素、且夕復元、故凡多病血虧久病血枯服之皆神效

▲價格▼
每大瓶洋一元二角半　每打洋十二元
每小瓶洋七角半　每打洋七元二角

總發行所上海中英大藥房披露
外埠各本分號各大藥房均有發售

珍珠鷹粉嫩面玉容散　慎防假冒

京都天寶齋獨家發兌　●此散回天之力●再造之功●凡欲爭妍奪美者●從速購用●已可與西子沉魚並駕齊驅矣

[illegible]

每大瓶洋四角○每打洋四元○單料每瓶大洋二角○每打洋二元○半打照算○[illegible]○分設上海二馬路西鼎新里右首門內

善治各種毒症

[illegible]